

DOKUMEN KURIKULUM 2022
PROGRAM STUDI ADMINISTRASI RUMAH SAKIT



KOMPETENSI SARJANA
ADMINISTRASI RUMAH SAKIT

FAKULTAS KESEHATAN MASYARAKAT
UNIVERSITAS BAITURRAHMAH



UNIVERSITAS BAITURRAHMAH

Yayasan Pendidikan Baiturrahmah

Jl. Raya By Pass KM.15 Aie Pacah Koto Tengah - Padang,
Sumatera Barat Indonesia 25158

(0751) 463 069

rektorat@unbrah.ac.id

KEPUTUSAN REKTOR UNIVERSITAS BAITURRAHMAH NO. 208/SK/UNBRAH/VII/2022

TENTANG

KURIKULUM PROGRAM STUDI ADMINISTRASI RUMAH SAKIT FAKULTAS KESEHATAN MASYARAKAT UNIVERSITAS BAITURRAHMAH

REKTOR UNIVERSITAS BAITURRAHMAH

- Menimbang** :
- a. Bahwa dengan Keputusan Menteri Pendidikan Nasional RI. No. 056/U/1994 telah ditetapkan Pedoman Penyusunan Kurikulum Inti Pendidikan Tinggi;
 - b. Bahwa Penyusunan Kurikulum Program Studi Administrasi Rumah Sakit Fakultas Kesehatan Masyarakat Universitas Baiturrahmah harus mengacu kepada Permenristek Dikti No. 44 Tahun 2015 Tentang Standar Nasional Pendidikan Tinggi;
 - c. Bahwa Kurikulum Program Studi Administrasi Rumah Sakit Fakultas Kesehatan Masyarakat Universitas Baiturrahmah telah disusun oleh Dekan Fakultas Kesehatan Masyarakat Universitas Baiturrahmah;
 - d. Bahwa berdasarkan Surat Dekan Fakultas Kesehatan Masyarakat Universitas Baiturrahmah No. A.419/AK/FKM-UNBRAH/VII/2022 tanggal 20 Juli 2022 tentang Kurikulum Program Studi Administrasi Rumah Sakit mulai angkatan 2022/2023 ;
 - e. Bahwa berdasarkan sub a,b,c dan d seperti tersebut diatas perlu ditetapkan Kurikulum Program Studi Administrasi Rumah Sakit Fakultas Kesehatan Masyarakat Universitas Baiturrahmah dengan suatu Keputusan Rektor Universitas Baiturrahmah;
- Mengingat** :
1. Undang – Undang No. 20 Tahun 2003;
 2. Permendikbud No. 3 Tahun 2020;
 3. Peraturan No. 60 tahun 1999;
 4. Keputusan Menteri Pendidikan dan Kebudayaan RI. No. 070/D/O/1994;
 5. Statuta Universitas Baiturrahmah;
 6. Keputusan Rektor Universitas Baiturrahmah;

MEMUTUSKAN

- Menetapkan :
- Pertama : Menetapkan Kurikulum Program Studi Administrasi Rumah Sakit Fakultas Kesehatan Masyarakat Universitas Baiturrahmah yang diberlakukan untuk angkatan 2022 / 2023 dan seterusnya sebagaimana terdapat pada lampiran keputusan ini;
- Kedua : Menetapkan Kurikulum Program Studi Administrasi Rumah Sakit Fakultas Kesehatan Masyarakat Universitas Baiturrahmah sebagaimana terdapat pada lampiran keputusan ini;
- Ketiga : Kurikulum ini disajikan menurut Satuan Semester, Pelaksanaannya ditentukan oleh Dekan;
- Keempat : Kurikulum ini mulai berlaku pada Semester Ganjil 2022/2023 dengan ketentuan jika sekiranya terdapat kekeliruan dalam keputusan ini akan diadakan perbaikan kembali sebagaimana mestinya;

Ditetapkan di : Padang
Pada Tanggal : 22 Juli 2022



Rektor, f

Prof. Dr. Ir. Musliar Kasim, MS

Tembusan Yth.

1. Kepala LLDIKTI Wilayah X
2. Ketua Yayasan Pendidikan Baiturrahmah
3. Dekan Fakultas Kesehatan Masyarakat Unbrah
4. Arsip

Lampiran : Surat Keputusan Rektor
Nomor : No. 208/SK/UNBRAH/VII/2022
Tanggal : 22 Juli 2022

**KURIKULUM PROGRAM STUDI ADMINISTRASI RUMAH SAKIT
 FAKULTAS KESEHATAN MASYARAKAT
 UNIVERSITAS BAITURRAHMAH
 TAHUN 2022/2023**

Semester I				Semester II			
No.	Kode	Nama Mata Kuliah	SKS	No.	Kode	Nama Mata Kuliah	SKS
1	MWK61101	Pendidikan Agama I	2	1	MWK62103	Pendidikan Kewarganegaraan	2
2	MWK61102	Pendidikan Pancasila	2	2	MWK62104	Bahasa Indonesia	2
3	FKM61101	Ilmu Kesehatan Masyarakat	2	3	ARS62106	Administrasi Rumah Sakit	3
4	ARS61101	Bahasa Inggris Dasar	3	4	ARS62107	Pendidikan Agama II	2
5	ARS61102	Tata Kelola & Kepemimpinan	2	5	ARS62108	Epidemiologi	2
6	ARS61103	Dasar-Dasar Komunikasi	2	6	ARS62109	Bahasa Inggris Profesi	2
7	ARS61104	Dasar-dasar Administrasi & Manajemen	3	7	ARS62110	Aplikasi Komputer	3
8	ARS61105	Etika Profesi dan Hukum Kesehatan	2	8	ARS62111	Manajemen Pelayanan Kesehatan (UKM & UKP)	2
		Total	18			Total	18

Semester III				Semester IV			
No.	Kode	Nama Mata Kuliah	SKS	No.	Kode	Nama Mata Kuliah	SKS
1	ARS61112	Bahasa Indonesia Lanjutan	1	1	ARS62121	Manajemen Kesehatan Lingkungan RS	3
2	ARS61113	Biostatistik dan Statistik Kesehatan	3	2	ARS62122	Manajemen Sumber Daya Manusia	3
3	ARS61114	Akuntansi Biaya (Implementasi di RS)	3	3	ARS62123	Sistem Informasi Manajemen RS	3
4	ARS61115	Ekonomi Kesehatan	3	4	ARS62124	Manajemen Keuangan	3
5	ARS61116	Penyuluhan Kesehatan RS	2	5	ARS62125	Manajemen Logistik Medik dan Non Medik	3
6	ARS61117	Peraturan dan Kebijakan Kesehatan (AKRS)	3	6	ARS62126	Sistem Perencanaan RS	3
7	ARS61118	Kewirausahaan	3	7	ARS62127	Manajemen Keselamatan dan Kesehatan Kerja RS	3
8	ARS61119	Manajemen Rekam Medis	2				
9	ARS61120	Perilaku Organisasi	2				
		Total	22			Total	21

Semester V				Semester VI			
No.	Kode	Nama Mata Kuliah	SKS	No.	Kode	Nama Mata Kuliah	SKS
1	UBR61101	Kuliah Kerja Nyata (KKN)	3	1	FKM62103	Jaminan Kesehatan	2
2	FKM61102	Manajemen dan Analisis Data	2	2	ARS62134	Manajemen Pelayanan Keperawatan	2
3	ARS61128	Manajemen Pelayanan Kesehatan dan RS	3	3	ARS62135	Manajemen Resiko	3
4	ARS61129	Manajemen Jaminan Mutu Pelayanan Kesehatan	3	4	ARS62136	Manajemen Komplain dan Customer Service	2
5	ARS61130	Metodologi Penelitian	3	5	ARS62137	Manajemen Bisnis Rumah Sakit	2
6	ARS61131	Manajemen Produksi	3	6	ARS62138	Studi Kelayakan Proyek	2
7	ARS61132	Anggaran dan Indikator kinerja	2	7	ARS62139	Evaluasi Kinerja RS	2
8	ARS61133	Manajemen Pemasaran RS	2	8	ARS62140	Manajemen Penunjang Medis	2
				9	ARS62141	Metodologi Penelitian Kesehatan Lanjutan	2
				10	ARS62142	Pengalaman Belajar Lapangan (PBL)	3
		Total	21			Total	22

Semester VII				Semester VIII			
No.	Kode	Nama Mata Kuliah	SKS	No.	Kode	Nama Mata Kuliah	SKS
1	ARS60143	Hospital Public Relation	2	1	ARS60151	Skripsi	4
2	ARS60144	Akreditasi Rumah Sakit	3				
3	ARS60145	Audit Mutu RS	2				
4	ARS60146	Pengawasan Manajemen RS	2				
5	ARS60147	Pengawasan Pelayanan RS	2				
6	ARS60148	Manajemen Mutu Informasi Kesehatan	2				
7	ARS60149	Manajemen Aset dan Tata Ruang	2				
8	ARS61150	Magang	3				
		Total	20			Total	4

TOTAL SKS

144

No.	Semester	Kode	Nama Mata Kuliah Pilihan	SKS
1	5	ARS61252	Sosio Antropologi Kesehatan	2
2	5	ARS61253	Manajemen Bencana	2
3	6	ARS62254	Pendidikan Anti Korupsi	2
4	6	ARS62255	Manajemen Strategik	2
			Total	8

Ditetapkan di : Padang
Pada Tanggal : 22 Juli 2022



Rektor,
Prof. Dr. Ir. Musliar Kasim, MS

Semester V		Semester V	
No	Kode	No	Kode
1	AR50101	1	AR50101
2	AR50102	2	AR50102
3	AR50103	3	AR50103
4	AR50104	4	AR50104
5	AR50105	5	AR50105
6	AR50106	6	AR50106
7	AR50107	7	AR50107
8	AR50108	8	AR50108
9	AR50109	9	AR50109
10	AR50110	10	AR50110
Total		Total	

Semester VII		Semester VII	
No	Kode	No	Kode
1	AR50111	1	AR50111
2	AR50112	2	AR50112
3	AR50113	3	AR50113
4	AR50114	4	AR50114
5	AR50115	5	AR50115
6	AR50116	6	AR50116
7	AR50117	7	AR50117
8	AR50118	8	AR50118
9	AR50119	9	AR50119
10	AR50120	10	AR50120
Total		Total	

TOTAL SKS 144

Semester VIII		Semester VIII	
No	Kode	No	Kode
1	AR50121	1	AR50121
2	AR50122	2	AR50122
3	AR50123	3	AR50123
4	AR50124	4	AR50124
5	AR50125	5	AR50125
Total		Total	

Dibuat di: Padang
 Pada Tanggal: 22 Jan 2023





FAKULTAS KESEHATAN MASYARAKAT

Universitas Baiturrahmah

Jl. Raya By Pass KM 15 Ale Pacah Koto Tengah - Padang,
Sumatera Barat Indonesia 25158

(0751) 463 069

fkm@unbrah.ac.id

SURAT KEPUTUSAN DEKAN FAKULTAS KESEHATAN MASYARAKAT UNIVERSITAS BAITURRAHMAH NOMOR :A.422/SK/FKM-UNBRAH/IX/2021

Tentang

PANITIA PENINJAUAN KURIKULUM PROGRAM STUDI ADMINSTRASI RUMAH SAKIT FAKULTAS KESEHATAN MASYARAKAT UNIVERSITAS BAITURRAHMAH

DEKAN FAKULTAS KESEHATAN MASYARAKAT UNIVERSITAS BAITURRAHMAH

- Menimbang :
- a. Bahwa dalam rangka memperlancar pelaksanaan peninjauan kurikulum maka perlu ditetapkan Panitia Peninjauan Kurikulum di Program Studi Administrasi Rumah Sakit Fakultas Kesehatan Masyarakat Universitas Baiturrahmah
 - b. Bahwa berdasarkan hal tersebut perlu ditetapkan dengan Keputusan Dekan Fakultas Kesehatan Masyarakat Universitas Baiturrahmah;
- Mengingat :
1. Undang-undang No.20 Tahun 2003 tentang Sistem Pendidikan Nasional;
 2. Undang-undang No. 12 tahun 2012 tentang Pendidikan Tinggi;
 3. Peraturan Pemerintah No. 60 Tahun 1999 tentang Pendidikan Tinggi;
 4. Permen Ristekdikti No. 44 Tahun 2015 tentang Standar Nasional Pendidikan Tinggi;
 5. Peraturan Presiden RI No. 8 Tahun 2012 tentang Kerangka Kualifikasi Nasional Indonesia (KKNI);
 6. Peraturan Mendikbud No. 73 Tahun 2013 tentang Penerapan KKNI;
 7. Keputusan Menteri Pendidikan Nasional No. 232/U/2000 tentang Pedoman Peninjauan Kurikulum Pendidikan Tinggi dan Penilaian Hasil Belajar Mahasiswa;
 8. Keputusan Menteri Pendidikan Nasional No. 045/U/2002 tentang Kurikulum Inti Pendidikan Tinggi;
 9. Keputusan Dirjen Dikti No. 163/Dikti/Kep/2007 tentang Penataan dan Kodifikasi Program Studi pada Perguruan Tinggi;
 10. Statuta Universitas Baiturrahmah.

MEMUTUSKAN

- Menetapkan :
- Keputusan Dekan Fakultas Kesehatan Masyarakat Universitas Baiturrahmah tentang panitia peninjauan kurikulum Program Studi Administrasi Rumah Sakit Fakultas Kesehatan Masyarakat

- Pertama : Mengangkat dan menetapkan Saudara-saudara yang namanya terdapat dalam lampiran keputusan ini sebagai Panitia Peninjauan Kurikulum Program Studi Administrasi Rumah Sakit Fakultas Kesehatan Masyarakat Universitas Baiturrahmah Tahun 2021.
- Kedua : Panitia peninjauan kurikulum Program Studi Kesehatan Masyarakat Fakultas Administrasi Rumah Sakit Universitas Baiturrahmah mempersiapkan berkas/dokumen yang diperlukan untuk peninjauan kurikulum Program Studi Kesehatan Masyarakat Fakultas Kesehatan Masyarakat Universitas Baiturrahmah Tahun 2021.
- Ketiga : Panitia peninjauan kurikulum Program Studi Administrasi Rumah Sakit Fakultas Kesehatan Masyarakat Universitas Baiturrahmah Tahun 2021 bertanggungjawab kepada Dekan Fakultas Kesehatan Masyarakat Universitas Baiturrahmah.
- Keempat : Keputusan ini mulai berlaku pada tanggal ditetapkan dengan ketentuan jika terdapat kekeliruan dalam keputusan ini akan diadakan perbaikan kembali sebagaimana mestinya.

Ditetapkan di : Padang

Padatanggal : 30 September 2021

Universitas Baiturrahmah
Fakultas Kesehatan Masyarakat
Dekan,

Hary Budiman, SKM, M.Kes

Tembusan Yth:

1. Ketua Yayasan Pendidikan Baiturrahmah
2. Rektor Unbrah
3. Arsip

Lampiran : SK Panitia Peninjauan Kurikulum Administrasi Rumah Sakit Fakultas Kesehatan Masyarakat Universitas Baiturrahmah Tahun 2021
Nomor : A.422/SK/FKM-UNBRAH/IX/2021

**PANITIA PENINJAUAN KURIKULUM
PROGRAM STUDI ADMINISTRASI RUMAH SAKIT
FAKULTAS KESEHATAN MASYARAKAT
UNIVERSITAS BAITURRAHMAH PADANG**

PenanggungJawab : Dekan Fakultas Kesehatan Masyarakat
Wakil PenanggungJawab : Wakil Dekan I Fakultas Kesehatan Masyarakat
Wakil Dekan III Fakultas Kesehatan Masyarakat
Ketua : Ketua Prodi Administrasi Rumah Sakit FKM-Unbrah
Anggota : drg. Intan Kamala Aisyiah, MARS
Nurmaines Adhyka, SKM, MARS
Rahmanita Yusman, SKM, MARS
Mardiah, S.Si
Sari Amran, SKM
Bayu Ramadhan, A.Md.Kom

Padang, 30 September 2021
Universitas Baiturrahmah
Fakultas Kesehatan Masyarakat



Hary Budiman, SKM, M.Kes

KATA PENGANTAR

Puji syukur kehadirat Allah Yang Maha Pengasih dan Penyayang, atas limpahan rahmat dan karunia-Nya sehingga penyusunan **Dokumen Kurikulum Program Studi Administrasi Rumah Sakit** ini dapat diselesaikan. Buku kurikulum ini memuat Identitas Prodi Evaluasi Krikulum dan Tracer Study, Landasan Perancangan dan Pengembangan Kurikulum, Rumusan Visi, Misi, Tujuan, Strategi, dan University Value, Rumusan Standar Kompetensi Lulusan (SKL) yang dinyatakan dalam Capaian Pembelajaran Lulusan (CPL), Penetapan Bahan Kajian dan Peta Kompetensi, Pembentukan Mata Kuliah (MK) dan Penentuan Bobot SKS, Matriks dan Peta Kurikulum, Rancangan Pembelajaran Semester (RPS), Rencana Implementasi Hak Belajar Maksimum 3 semester di luar prodi, Manajemen dan Mekanisme Pelaksanaan Kurikulum.

Kami mengucapkan terima kasih yang tulus kepada semua pihak yang telah mendukung penyusunan buku kurukulum ini. Kritik dan saran sangat diharapkan demi penyempurnaan buku ini ke depan. Semoga karya ini memberi manfaat.

Padang, 23 Juli 2022

Dekan,



Hary Budiman, SKM, M.Kes

DAFTAR ISI

KATA PENGANTAR	i
DAFTAR ISI.....	ii
DAFTAR TABEL.....	iii

A. Identitas Prodi	1
B. Evaluasi Kurikulum dan Tracer Study	2
C. Landasan Perancangan dan Pengembangan Kurikulum	2
D. Rumusan Visi, Misi, Tujuan, Strategi, dan University Value.....	3
E. Profil Lulusan	5
F. Rumusan Standar Kompetensi Lulusan (SKL) yang dinyatakan dalam Capaian Pembelajaran Lulusan (CPL).	6
G. Penetapan Bahan Kajian dan Peta Kompetensi	9
H. Pembentukan Mata Kuliah (MK) dan Penentuan Bobot SKS	10
I. Matriks dan Peta Kurikulum.	14
J. Rancangan Pembelajaran Semester (RPS).....	16
K. Rencana Implementasi Hak Belajar Maksimum 3 semester di luar prodi	16
L. Manajemen dan Mekanisme Pelaksanaan Kurikulum	18

LAMPIRAN :

Bahan Kajian tiap Mata Kuliah

Format RPS

DAFTAR TABEL

Tabel 1. Struktur dan Isi Kurikulum Prodi ARS Unbrah	10
--	----

KURIKULUM PROGRAM STUDI ADMINISTRASI RUMAH SAKIT
FAKULTAS KESEHATAN MASYARAKAT
UNIVERSITAS BAITURRAHMAH
TAHUN 2022

A. Identitas Prodi

Fakultas Kesehatan Masyarakat merupakan fakultas yang ke-4 didirikan dalam lingkungan Universitas Baiturrahmah. Berdasarkan hasil Tracer Study terakhir, sebagian besar alumni Fakultas Kesehatan Masyarakat Universitas Baiturrahmah Padang telah bertugas di berbagai instansi pemerintah (puskesmas, rumah sakit, dinas kesehatan kota dan kabupaten) dan swasta (staff pengajar, perusahaan, LSM), BUMN (BPJS Kesehatan), serta proyek pemerintah/ swasta yang tersebar di berbagai daerah.

Mencermati visi dan misi Universitas Baiturrahmah untuk ikut berpartisipasi aktif dalam merealisasikan paradigma sehat, maka dalam misi kedepannya lembaga ini terus berupaya untuk melengkapi jumlah program studi dalam bidang kesehatan. Selain Program Studi Pendidikan Kedokteran, Pendidikan Kedokteran Gigi, dan Keperawatan sudah ada sampai tahun 1998, berdasarkan surat keputusan Direktur Jenderal Pendidikan Tinggi No. 219/Dikti/Kep/1999 tanggal 10 Mei 1999 dibukalah Program Studi Kesehatan Masyarakat jenjang S1. Dalam proses pendirian Program Studi Ilmu Kesehatan Masyarakat dibantu oleh USU, UNAND, dan Kanwil Kesehatan Sumbar.

Berdasarkan surat keputusan Direktur Jenderal Pendidikan Tinggi diatas maka dikeluarkanlah keputusan Rektor Universitas Baiturrahmah No. 162/Unbrah/VI/ 1999 tentang pendirian Fakultas Kesehatan Masyarakat sebagai wadah dari program studi di atas.

Program studi Administrasi Rumah Sakit resmi menjalankan kegiatan administrasi dan proses belajar mengajar setelah memperoleh Surat Keputusan dari Menteri Riset, Teknologi, dan Pendidikan Tinggi Republik Indonesia Nomor 657/KPT/I/2018 Tanggal 14 Agustus 2018 tentang izin pembukaan Program Studi pada Universitas baiturrahmah di Kota Padang.]

Mencermati visi dan misi Universitas Baiturrahmah untuk ikut berpartisipasi aktif dalam merealisasikan paradigma sehat, maka dalam misi kedepannya lembaga ini telah berketetapan hati untuk melengkapi jumlah program studi dalam bidang Administrasi Rumah Sakit. Program Studi Sarjana Administrasi Rumah Sakit merupakan bagian dari rumpun ilmu manajemen dan ilmu kesehatan sehingga keberadaannya akan melengkapi disiplin ilmu lain di program studi yang ada di Universitas Baiturrahmah Padang. Pendidikan Sarjana Administrasi Rumah Sakit Universitas Baiturrahmah diharapkan dapat menghasilkan Sarjana Administrasi Rumah Sakit yang memiliki kompetensi memberikan layanan kesehatan

kerumahsakitannya yang handal dan mampu menjawab tantangan globalisasi dan kebutuhan masyarakat.

Program Studi Administrasi Rumah Sakit di Universitas Baiturrahmah Padang akan membentuk sikap dan kemampuan berkolaborasi dengan profesi kesehatan lainnya dan dapat meningkatkan kompetensi keilmuan manajerial rumah sakit, disamping untuk mengatasi problematika kegiatan di RS, juga dapat diterapkan pada bidang institusi berbasis kesehatan lain dan institusi lainnya.

Kurikulum Program Studi Administrasi Rumah Sakit di Universitas Baiturrahmah telah disusun dan disesuaikan dengan visi, misi, tujuan, dan sasaran program studi. Kurikulum ini disiapkan untuk memberikan penguasaan yang kuat serta pengalaman belajar dalam bidang kesehatan masyarakat yang berorientasi pada kematangan intelektual akademis dan etika profesional. Penyusunan kurikulum mengacu pada tuntutan organisasi profesi dan kebutuhan pengguna lulusan.

Penerimaan mahasiswa untuk Program Studi Administrasi Rumah Sakit baru dilakukan pada tahun akademik 2019/2020. Akreditasi pertama untuk Program Studi ini dilakukan pada tahun 2021. Berdasarkan Surat Keputusan Pengurus Perkumpulan Lembaga Akreditasi Mandiri Perguruan Tinggi Kesehatan (LAM-PTKes) No. 0345/LAM-PTKes/Akr/Sar/VIII/2021 tertanggal 27 Agustus 2021 Program Studi Administrasi Rumah Sakit Unbrah meraih peringkat Akreditasi “Baik” yang berlaku selama lima tahun.

B. Evaluasi Kurikulum dan Tracer Study

Peninjauan kurikulum di Prodi Administrasi Rumah Sakit, Fakultas Kesehatan Masyarakat, Universitas Baiturrahmah dilaksanakan untuk memenuhi tuntutan organisasi profesi dan menjawab kebutuhan stakeholder sesuai dengan perkembangan Ilmu Pengetahuan dan Teknologi. Kurikulum Nasional Program Studi Administrasi Rumah Sakit disahkan pada tanggal 25 September 2021 sehingga perlu dilakukan peninjauan terhadap kurikulum yang sedang berjalan.

C. Landasan Perancangan dan Pengembangan Kurikulum

1. Undang-undang Nomor 20 Tahun 2003 tentang Sistem Pendidikan Nasional (Lembaran Negara Republik Indonesia Tahun 2003 Nomor 78, Tambahan Lembaran Negara Nomor 4301);
2. Undang-Undang Republik Indonesia Nomor 14 Tahun 2005 tentang Guru dan Dosen (Lembaran Negara Republik Indonesia Tahun 2005 Nomor 157, Tambahan

- Lembaran Negara Republik Indonesia Nomor 4586);
3. Undang-undang Nomor 36 Tahun 2009 tentang Kesehatan (Lembaran Negara Republik Indonesia Tahun 2009 Nomor 144, Tambahan Lembaran Negara Nomor 5063);
 4. Undang-Undang RI Nomor 44 Tahun 2009 tentang Rumah Sakit;
 5. Undang-Undang Republik Indonesia Nomor 12 Tahun 2012 tentang Pendidikan Tinggi (Lembaran Negara Republik Indonesia Tahun 2012 Nomor 158, Tambahan Lembaran Negara Republik Indonesia Nomor 5336)
 6. Peraturan Presiden Republik Indonesia Nomor 8 Tahun 2012, Tentang Kerangka Kualifikasi Nasional Indonesia (KKNI);
 7. Peraturan Menteri Pendidikan dan Kebudayaan Republik Indonesia Nomor 73 Tahun 2013, Tentang Penerapan KKNI Bidang Perguruan Tinggi;
 8. Peraturan Menteri Riset, Teknologi, dan Pendidikan Tinggi Republik Indonesia Nomor 32 Tahun 2016, Tentang Akreditasi Program Studi dan Perguruan Tinggi;
 9. Peraturan Menteri Riset, Teknologi, dan Pendidikan Tinggi Republik Indonesia Nomor 62 Tahun 2016 Tentang Sistem Penjaminan Mutu Pendidikan Tinggi;
 10. Peraturan Menteri Riset, Teknologi, dan Pendidikan Tinggi Republik Indonesia Nomor 13 Tahun 2015 Tentang Rencana Strategis Kementerian Riset, Teknologi, Dan Pendidikan Tinggi Tahun 2015.
 11. Peraturan Pemerintah RI Nomor 47 Tahun 2021 tentang Penyelenggaraan Bidang Perumahasakitan
 12. Peraturan Menteri Pendidikan dan Kebudayaan No 3 tahun 2020 tentang Standar Nasional Pendidikan tinggi.

D. Rumusan Visi, Misi, Tujuan, Strategi, dan University Value

Visi Program Studi Administrasi Rumah Sakit

“Menjadi Program Studi Administrasi Rumah Sakit yang unggul dan terkemuka di tingkat Nasional Menghasilkan Lulusan yang Berpengetahuan, Berketerampilan Baik dibidang Mutu Pelayanan Kesehatan dan Berakhlakul Karimah pada Tahun 2023”

Misi Program Studi Administrasi Rumah Sakit

- 1) Menyelenggarakan pendidikan yang berkualitas guna menghasilkan lulusan yang memiliki kemampuan analitis dan praktis dalam ilmu Administrasi Rumah Sakit.
- 2) Menyelenggarakan kegiatan penelitian dosen dan mahasiswa dalam ilmu

administrasi rumah sakit, yang dapat berkontribusi dalam memecahkan masalah kesehatan di Fasilitas Pelayanan Kesehatan.

- 3) Menyelenggarakan kegiatan pengabdian kepada masyarakat secara profesional guna meningkatkan status kesehatan di fasilitas pelayanan kesehatan.
- 4) Menyelenggarakan pengelolaan program studi yang kredibel, akuntabel, efisien, efektif, transparan, dan bertanggung jawab.
- 5) Mengembangkan kerjasama kelembagaan dengan instansi kesehatan, industri, perguruan tinggi, lembaga swadaya masyarakat guna pengembangan dan peningkatan daya saing lulusan.
- 6) Menerapkan tata nilai yang Islami dalam setiap kegiatan akademik dan non akademik

Tujuan Program Studi Administrasi Rumah Sakit

- 1) Menghasilkan lulusan yang terampil dan profesional di bidang Administarsi Rumah Sakit.
- 2) Menghasilkan penelitian bidang ilmu administrasi rumah sakit, yang dapat berkontribusi dalam memecahkan masalah kesehatan di Fasilitas Pelayanan Kesehatan.
- 3) Memberikan kontribusi nyata dalam kegiatan pengabdian kepada masyarakat pada aspek edukasi dan pelayanan kesehatan.
- 4) Terwujudnya tata kelola program studi yang baik dan terencana guna mengembangkan lembaga, meningkatkan kualitas SDM dan sarana prasarana.
- 5) Terjalinnnya kerjasama kelembagaan dengan instansi kesehatan, industri, perguruan tinggi, lembaga swadaya masyarakat guna pengembangan dan peningkatan daya saing lulusan
- 6) Terciptanya budaya yang bernuansa islami dalam setiap kegiatan akademik dan non akademik.

Strategi Program Studi Administrasi Rumah Sakit

- 1) Menyelenggarakan pendidikan yang professional
- 2) Menyelenggarakan penelitian yang berkualitas dan relevan dengan kebutuhan masyarakat
- 3) Menyelenggarakan pengabdian yang mampu mendorong potensi sumber daya
- 4) Menyelenggarakan tata kelola perguruan tinggi yang sehat dengan mengoptimalkan peran organisasi yang mengacu pada prinsip layanan umum dan

kebijakan pendidikan nasional.

- 5) Menjalinkan kerjasama yang produktif dan saling menguntungkan dengan berbagai lembaga/ instansi terkait
- 6) Membangun Budaya Yang Bernuansa Islami Di Lingkungan Kampus

Tata Nilai Program Studi Administrasi Rumah Sakit

- 1) *Discipline* (tertib dan patuh pada ketentuan dan peraturan)
- 2) *Open minded* (berfikir terbuka)
- 3) *Trust* (dapat dipercaya)
- 4) *Honest* (jujur dan ikhlas dalam bekerja)
- 5) Entrepreneur (kreatif, inovatif, berani, dan tahan terhadap tantangan)
- 6) Balance (seimbang dalam pekerjaan, ibadah, dan keluarga)
- 7) Excellent (selalu mencapai yang terbaik)
- 8) Spirituality (gerak hati dan jiwa yang mengarah pada kebaikan)
- 9) Team work (saling mendukung untuk mencapai tujuan bersama)

E. Profil Lulusan

Adapun profil lulusan Program Studi Administrasi Rumah Sakit adalah :

No	Profil Lulusan	Deskripsi Profil Lulusan
1	<i>Leader</i>	Kasi/ Kepala Bagian di : 1). Bidang Pelayanan Medik terutama rawat inap 2). Bidang Diklat 3). Bidang Perencanaan Program 4). Bidang Litbang 5). Bidang Umum 6). Bidang Kepegawaian 7). Bidang Pemasaran 8). Bidang Perbekalan dan Logistik Umum b. Ka TU/Instalasi
2	<i>Administrator</i>	Penyelenggara kegiatan administrasi rumah sakit mulai dari perencanaan sampai monitoring evaluasi kegiatan perumahsakit
3	<i>Communicator</i>	Pemberi arahan dan bimbingan kepada rumah sakit dan klien dalam penyelesaian masalah perumahsakit serta kemitraan
4	<i>Educator</i>	Pendidik materi-materi perumahsakit seperti pendidikan dan pelatihan di rumah sakit atau sebagai tenaga pengajar di institusi pendidikan
5	<i>Researcher</i>	Pengkaji masalah perumahsakit mengembangkan ilmu

		pengetahuan dan teknologi yang dapat dipergunakan untuk menyelesaikan masalah perumahsakit di Indonesia dan internasional
6	<i>Innovator</i>	Pembuat inovasi dalam strategi pemecahan masalah perumahsakit, seperti tim promosi kesehatan, tim pemasaran RS, tim mutu RS

F. Rumusan Standar Kompetensi Lulusan (SKL) yang dinyatakan dalam Capaian Pembelajaran Lulusan (CPL)

Aspek Sikap

1. Bertakwa kepada Tuhan Yang Maha Esa dan mampu menunjukkan sikap religius;
2. Menjunjung tinggi nilai kemanusiaan dalam menjalankan tugas berdasarkan agama, moral, dan etika.
3. Berkontribusi dalam peningkatan mutu kehidupan bermasyarakat, berbangsa, bernegara, dan kemajuan peradaban berdasarkan pancasila;
4. Berperan sebagai warga negara yang bangga dan cinta tanah air, memiliki nasionalisme serta rasa tanggungjawab pada negara dan bangsa;
5. Menghargai keanekaragaman budaya, pandangan, agama, dan kepercayaan, serta pendapat atau temuan orisinal orang lain;
6. Bekerja sama dan memiliki kepekaan sosial serta kepedulian terhadap masyarakat dan lingkungan;
7. Taat hukum dan disiplin dalam kehidupan bermasyarakat dan bernegara;
8. Menginternalisasikan nilai, norma, dan etika akademik;
9. Menunjukkan sikap bertanggungjawab atas pekerjaan di bidang keahliannya secara mandiri; dan
10. Menginternalisasi semangat kemandirian, kejuangan, dan kewirausahaan.

Aspek Pengetahuan

1. Menguasai konsep rumah sakit dan menganalisis data menjadi informasi dengan menggunakan indikator kesehatan dan administrasi rumah sakit untuk pengambilan keputusan.
2. Menguasai konsep perencanaan dan pengelolaan organisasi dan system pelayanan kesehatan rumah sakit; dan menganalisis hasil perencanaan dan pengelolaan organisasi manajemen dan system pelayanan kesehatan rumah sakit.
3. Menguasai konsep analisis di bidang administrasi rumah sakit berdasarkan dimensi

- sosiokultural dan lingkungan kerja rumah sakit serta masyarakat.
4. Menguasai konsep advokasi, memberdayakan dan mengembangkan kegiatan dukungan sosial di bidang administrasi rumah sakit untuk meningkatkan jejaring dan aksesibilitas pelayanan kesehatan rumah sakit serta menganalisis hasil advokasi, memberdayakan dan dukungan sosial
 5. Menguasai konsep kepemimpinan, cara berpikir system, dan budaya kewirausahaan dalam bidang organisasi Kesehatan dan administrasi rumah sakit.
 6. Menguasai komunikasi yang efektif di organisasi kesehatan dan organisasi rumah sakit baik lisan maupun tertulis dengan perorangan maupun kelompok.
 7. Menguasai konsep penelitian di bidang kesehatan rumah sakit/administrasi rumah sakit dan menganalisis hasil penelitian

Aspek Keterampilan Umum

1. Mampu menerapkan pemikiran logis, kritis, sistematis dan inovatif dalam konteks pengembangan atau implementasi ilmu pengetahuan dan teknologi yang memperhatikan dan menerapkan nilai humaniora yang sesuai dengan bidang keahliannya;
2. Mampu menunjukkan kinerja mandiri, bermutu dan terukur.
3. Mampu mengkaji implikasi pengembangan atau implementasi ilmu pengetahuan teknologi yang memperhatikan dan menerapkan nilai humaniora sesuai dengan keahliannya berdasarkan kaidah, tata cara dan etika ilmiah dalam rangka menghasilkan solusi, gagasan, desain atau kritik seni menyusun deskripsi saintifik hasil kajiannya dalam bentuk skripsi atau laporan tugas akhir, dan mengunggahnya dalam laman perguruan tinggi
4. Menyusun deskripsi saintifik hasil kajian tersebut di atas dalam bentuk skripsi ataupun laporan tugas akhir dan mengunggahnya dalam laman perguruan tinggi
5. Mampu mengambil keputusan secara tepat dalam konteks penyelesaian masalah di bidang keahliannya, berdasarkan hasil analisis informasi dan data
6. Mampu memelihara dan mengembangkan jaringan kerja dengan pembimbing, kolega, sejawat baik di dalam maupun di luar lembaganya
7. Mampu bertanggungjawab atas pencapaian hasil kerja kelompok dan melakukan supervisi dan evaluasi terhadap penyelesaian pekerjaan yang ditugaskan kepada pekerja yang berada di bawah tanggungjawabnya
8. Mampu melakukan proses evaluasi diri terhadap kelompok kerja yang berada di

bawah tanggungjawabnya, dan mampu mengelola pembelajaran secara mandiri;
dan

9. Mampu mendokumentasikan, menyimpan, mengamankan dan menemukan kembali data untuk menjamin kesahihan dan mencegah plagiasi

Aspek Keterampilan Khusus

1. Mampu memberdayakan organisasi dan membangun Profesi ARS, mengembangkan Karir Profesi ARS dan penataan Remunerasi Profesi ARS;
2. Mampu mendampingi Kabid/kabag memimpin perubahan dengan mendorong setiap staf di RS/UK/meningkatkan kapabilitas/kompetensi melalui diklat, inhouse training, Training Need Assesment, mengalokasikan Anggaran Diklat
3. Mampu merespon perubahan organisasi dengan menganalisis data perubahan/evidence based dan berinovasi dalam menghadapi perubahan lingkungan;
4. Mampu menilai kinerja pelayanan melalui system monitoring mutu berbasis IT
5. Mampu membantu dalam penyelenggaraan kemitraan dengan pasien/keluarga dan pelaksanaan pelayanan dalam perencanaan produk unggulan dan monitoring pelayanan.
6. Mampu menggunakan data surveilans dan pengendalian ancaman kesehatan dalam mencapai tujuan dan sasaran dalam meningkatkan derajat kesehatan.
7. Mampu memahami prinsip-prinsip asuransi, pemanfaatan, penyampaian informasi dan laporan keuangan, serta kinerja keuangan RS secara efektif
8. Mampu membantu merencanakan, pengorganisasian, penggunaan, monitoring SD RS berbasis renstra, mutu dan biaya dengan pendekatan IT
9. Mampu menyediakan bahan tata kelola organisasi untuk mengelola risiko berbasis sistem, budaya, perilaku dan pemberdayaan organisasi serta bahan analisis kebijakan publik, legislatif dan advokasi untuk mengelola organisasi serta menyiapkan bahan perumusan kebijakan RS
10. Mampu mengelola proyek, mata rantai supply logistik dan manajemen fasilitas berdasarkan Peraturan, Kontrak kerjasama dan Anggaran secara efektif dan efisien
11. Menyiapkan Bahan Penyusunan Hospital By Law, Medical Staff By Law, Nursing Staff By Law
12. Menyiapkan Bahan Koordinasi Dan Kerjasama Dengan Lembaga Dan Instansi

Lain

13. Mengadvokasi perubahan kebijakan RS, Asosiasi dan Profesi pada tingkat individu dan komunitas

G. Penetapan Bahan Kajian dan Peta Kompetensi

Bahan kajian pada mata kuliah Program Studi Administrasi Rumah Sakit adalah materi pembelajaran yang diambil dari peta keilmuan administrasi rumah sakit berdasarkan pada basis ilmu utama, pendukung, penciri dan keilmuan lain yang menunjang bidang perumahsakitian yang tertuang dalam Kurikulum Nasional Program Studi Administrasi Rumah Sakit.

Langkah yang dilaksanakan dalam penyusunan kurikulum program studi adalah

1. Menentukan basis ilmu program studi berdasarkan utama, pendukung, penciri dan lainnya
2. Menentukan bahan kajian dengan mengkaitkan basis ilmu dengan CP

Untuk lebih lanjut bahan kajian dan peta kompetensi per mata kuliah dapat dilihat pada lampiran.

H. Pembentukan Mata Kuliah (MK) dan Penentuan Bobot SKS

Mata kuliah dibentuk berdasarkan Capaian Pembelajaran (CPL) yang dibebankan pada mata kuliah dan bahan kajian yang sesuai dengan CPL tersebut.

Tabel 1
Struktur Kurikulum Program Studi Administrasi Rumah Sakit Tahun 2022

SEMESTER	KODE MK	NAMA MATA KULIAH	BOBOT SKS	T	P	L
1	MWK61101	Pendidikan Agama I	2	2		
	MWK61102	Pendidikan Pancasila	2	2		
	FKM61101	Ilmu Kesehatan Masyarakat	2	2		
	ARS61101	Bahasa Inggris Dasar	3	3		
	ARS61102	Tata Kelola & Kepemimpinan	2	2		
	ARS61103	Dasar-Dasar Komunikasi	2	2		
	ARS61104	Dasar-dasar Administrasi & Manajemen	3	3		
	ARS61105	Etika Profesi dan Hukum Kesehatan	2	2		
JUMLAH SKS			18	18	0	0
2	MWK62103	Pendidikan Kewarganegaraan	2	2		
	MWK62104	Bahasa Indonesia	2	2		
	ARS62106	Administrasi Rumah Sakit	3	3		
	ARS62107	Pendidikan Agama II	2	2		
	ARS62108	Epidemiologi	2	2		
	ARS62109	Bahasa Inggris Profesi	2	1	1	
	ARS62110	Aplikasi Komputer	3	2	1	
	ARS62111	Manajemen Pelayanan Kesehatan (UKM & UKP)	2	2		
	JUMLAH SKS			18	16	2

3	ARS61112	Bahasa Indonesia Lanjutan	1	1		
	ARS61113	Biostatistik dan Statistik Kesehatan	3	2	1	
	ARS61114	Akuntansi Biaya (Implementasi di RS)	3	2	1	
	ARS61115	Ekonomi Kesehatan	3	3		
	ARS61116	Penyuluhan Kesehatan RS	2	1	1	
	ARS61117	Peraturan dan Kebijakan Kesehatan (AKRS)	3	3		
	ARS61118	Kewirausahaan	3	2	1	
	ARS61119	Manajemen Rekam Medis	2	2		
	ARS61120	Perilaku Organisasi	2	2		
	JUMLAH SKS			22	18	4
4	ARS62121	Manajemen Kesehatan Lingkungan RS	3	2	1	
	ARS62122	Manajemen Sumber Daya Manusia	3	3		
	ARS62123	Sistem Informasi Manajemen RS	3	2	1	
	ARS62124	Manajemen Keuangan	3	2	1	
	ARS62125	Manajemen Logistik Medik dan Non Medik	3	2	1	
	ARS62126	Sistem Perencanaan RS	3	2	1	
	ARS62127	Manajemen Keselamatan dan Kesehatan Kerja RS	3	2	1	
	JUMLAH SKS			21	15	6
5	UBR61101	Kuliah Kerja Nyata (KKN)	3			3
	FKM61102	Manajemen dan Analisis Data	2	1	1	
	ARS61128	Manajemen Pelayanan Kesehatan dan RS	3	2	1	
	ARS61129	Manajemen Jaminan Mutu Pelayanan Kesehatan	3	2	1	
	ARS61130	Metodologi Penelitian	3	2	1	
	ARS61131	Manajemen Produksi	3	2	1	
	ARS61132	Anggaran dan Indikator kinerja	2	1	1	
	ARS61133	Manajemen Pemasaran RS	2	2		
	JUMLAH SKS			21	12	6

6	FKM62103	Jaminan Kesehatan	2	2			
	ARS62134	Manajemen Pelayanan Keperawatan	2	2			
	ARS62135	Manajemen Resiko	3	2	1		
	ARS62136	Manajemen Komplain dan Customer Service	2	1	1		
	ARS62137	Manajemen Bisnis Rumah Sakit	2	1	1		
	ARS62138	Studi Kelayakan Proyek	2	1	1		
	ARS62139	Evaluasi Kinerja RS	2	1	1		
	ARS62140	Manajemen Penunjang Medis	2	2			
	ARS62141	Metodologi Penelitian Kesehatan Lanjutan	2	2			
	ARS62142	Pengalaman Belajar Lapangan (PBL)	3			3	
	JUMLAH SKS			22	14	5	3
	7	ARS60143	Hospital Public Relation	2	2		
ARS60144		Akreditasi Rumah Sakit	3	3			
ARS60145		Audit Mutu RS	2	2			
ARS60146		Pengawasan Manajemen RS	2	2			
ARS60147		Pengawasan Pelayanan RS	2	2			
ARS60148		Manajemen Mutu Informasi Kesehatan	2	2			
ARS60149		Manajemen Aset dan Tata Ruang	2	1	1		
ARS61150		Magang	3			3	
JUMLAH SKS			18	14	1	3	
8	ARS60151	Skripsi	4			4	
	JUMLAH SKS			4	0	0	4
TOTAL SKS			144	107	24	13	

SEMESTER	KODE MK	NAMA MATA KULIAH PILIHAN	BOBOT SKS	T	P	L
5	ARS61252	Sosio Antropologi Kesehatan	2	2		
5	ARS61253	Manajemen Bencana	2	2		

6	ARS62254	Pendidikan Anti Korupsi	2	2		
6	ARS62255	Manajemen Strategik	2	2		
TOTAL SKS			8	8		

KETERANGAN :

	= Mata Kuliah Wajib Nasional -- 116 sks + 1 sks (P. Kewarganegaraan) + 1 sks (Dasar-Dasar Administrasi & Manajemen)
	= Mata Kuliah Wajib Prodi -- 26 sks
	= Mata Kuliah Wajib Fakultas (Terintegrasi) -- 6 sks
	= Mata Kuliah Wajib Universitas -- 11 sks
	= Mata Kuliah Pilihan -- 8 sks
	= Mata Kuliah Penciri -- 20 sks (13,8%)

I. Matriks dan Peta Kurikulum

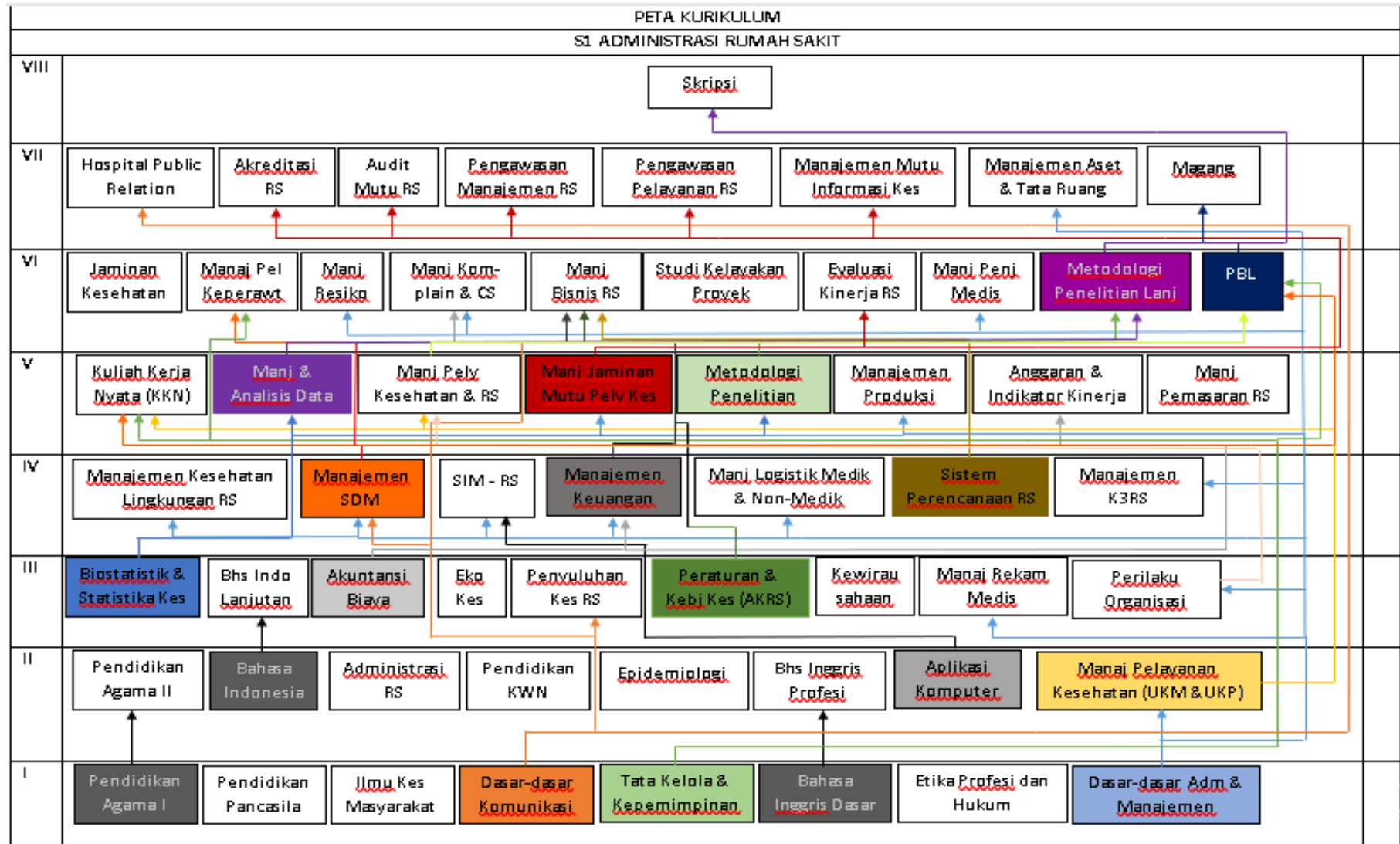

	<u>Sosio Antropologi</u> Kesehatan	Pendidikan Anti <u>Korupsi</u>	<u>Manajemen</u> <u>Bencana</u>	<u>Manajemen</u> <u>Strategik</u>	
TOTAL SKS					

J. Rancangan Pembelajaran Semester (RPS)

Rencana Pembelajaran Semester (RPS) merupakan penyajian dari perencanaan proses pembelajaran untuk satu semester. RPS di turunkan dari peta kurikulum dan pembentukan mata kuliah.

Unsur-unsur yang harus ada di Rencana Pembelajaran Semester (RPS) adalah sebagai berikut:

1. Nama Program Studi, nama dan kode mata kuliah, semester, sks, nama Dosen pengampu;
2. Capaian pembelajaran lulusan yang dibebankan pada mata kuliah (CPMK); Kemampuan akhir yang direncanakan pada tiap tahap pembelajaran untuk memenuhi capaian pembelajaran lulusan;
3. Bahan kajian yang terkait dengan kemampuan yang akan dicapai;
4. Metode pembelajaran
5. Waktu yang disediakan untuk mencapai kemampuan pada tiap tahap pembelajaran;
6. Pengalaman belajar mahasiswa yang diwujudkan dalam deskripsi tugas yang harus dikerjakan oleh mahasiswa selama satu semester;
7. Kriteria, indikator, dan bobot penilaian; dan
8. Daftar referensi yang digunakan

K. Rencana Implementasi Hak Belajar Maksimum 3 semester di luar prodi

Melalui program Merdeka Belajar-Kampus Merdeka Universitas Baiturrahmah memfasilitasi mahasiswa untuk :

- 1 Selama 1 (satu) semester atau setara dengan 20 (dua puluh) sks merupakan
- 2 Pembelajaran di luar Program Studi pada Perguruan Tinggi yang sama; dan Paling lama 2 (dua) semester atau setara dengan 40 (empat puluh) sks merupakan:
 - a. Pembelajaran pada Program Studi yang sama di Perguruan Tinggi yang berbeda;
 - b. Pembelajaran pada Program Studi yang berbeda di Perguruan Tinggi yang berbeda; dan/ atau
 - c. Pembelajaran di luar Perguruan Tinggi

Bentuk pembelajaran dilaksanakan berdasarkan perjanjian kerja sama antara Perguruan Tinggi dengan Perguruan Tinggi atau lembaga lain yang terkait dan hasil

kuliah diakui melalui mekanisme transfer sks (konversi nilai) dan dilaksanakan di bawah bimbingan Dosen. Pelaksanaan program MBKM dilaksanakan mahasiswa paling cepat semester III. Setiap sks kegiatan MBKM diartikan sebagai “jam kegiatan” bukan “jam belajar”. Kegiatan yang dimaksud terdiri dari :

- a. Magang/Pratik Industri-Kegiatan magang di sebuah perusahaan, Yayasan nirlaba, organisasi multilateral, institusi pemerintah, maupun perusahaan rintisan (startup);
- b. Proyek Desa-Proyek sosial untuk membantu masyarakat di pedesaan atau daerah terpencil dalam membangun ekonomi rakyat, infrastruktur, dan lainnya. Dapat dilakukan bersama dengan aparaturnya desa (kepala desa), BUMDes, Koperasi, atau organisasi desa lainnya;
- c. Pertukaran Pelajar-Mengambil kelas atau semester di perguruan tinggi luar negeri maupun dalam negeri, berdasarkan perjanjian kerjasama yang sudah diadakan oleh Pemerintah dan atau Perguruan Tinggi. Memberi kesempatan pengalaman belajar dengan meningkatkan softskills dan hardskills di perguruan tinggi lain. Nilai dan sks yang diambil di perguruan tinggi luar akan disetarakan oleh perguruan tinggi masing-masing;
- d. Penelitian/riset-Kegiatan riset akademik, baik sains maupun sosial humaniora, yang dilakukan di bawah pengawasan dosen atau peneliti. Dapat dilakukan untuk lembaga riset seperti LIPI/BRIN, LAPAN, NASA, Perguruan Tinggi, dan seterusnya;
- e. Wirausaha-Mahasiswa mengembangkan kegiatan kewirausahaan secara mandiri dibuktikan dengan penjelasan atau proposal kegiatan kewirausahaan dan bukti transaksi konsumen atau slip gaji pegawai;
- f. Studi/ Proyek Independen-Mahasiswa dapat mengembangkan sebuah proyek berdasarkan topik sosial khusus dan dapat dikerjakan bersama dengan mahasiswa lain;
- g. Proyek Kemanusiaan-Mahasiswa mengembangkan kegiatan kemanusiaan secara mandiri yang dibuktikan dengan penjelasan atau proposal kegiatan kewirausahaan dan bukti transaksi konsumen atau slip gaji pegawai;
- h. Mengajar di Sekolah-Mahasiswa mengembangkan kegiatan kewirausahaan secara mandiri dibuktikan dengan penjelasan atau proposal kegiatan kewirausahaan dan bukti transaksi konsumen atau slip gaji pegawai. Program ini akan difasilitasi oleh Kemendikbud-Ristek

L. Manajemen dan Mekanisme Pelaksanaan Kurikulum

a) Proses Pembelajaran

Pembelajaran adalah proses interaksi mahasiswa dengan dosen dan sumber belajar pada suatu lingkungan belajar. Pembelajaran yang berpusat pada mahasiswa yaitu bahwa capaian pembelajaran lulusan diraih melalui proses pembelajaran yang mengutamakan pengembangan kreativitas, kapasitas, kepribadian, dan kebutuhan mahasiswa, serta mengembangkan kemandirian dalam mencari dan menemukan pengetahuan.

Adapun karakteristik dari proses pembelajaran yang dimaksud meliputi sifat sebagai berikut :

- a. Interaktif adalah capaian pembelajaran lulusan diraih dengan mengutamakan proses interaksi dua arah antara mahasiswa dan dosen.
- b. Holistik adalah proses pembelajaran mendorong terbentuknya pola pikir yang komprehensif dan luas dengan menginternalisasi keunggulan dan kearifan lokal maupun nasional.
- c. Integratif adalah capaian pembelajaran lulusan diraih melalui proses pembelajaran yang terintegrasi untuk memenuhi capaian pembelajaran lulusan secara keseluruhan dalam satu kesatuan program melalui pendekatan antar disiplin dan multi disiplin.
- d. Sainifik adalah capaian pembelajaran lulusan diraih melalui proses pembelajaran yang mengutamakan pendekatan ilmiah sehingga tercipta lingkungan akademik yang berdasarkan sistem nilai, norma, dan kaidah ilmu pengetahuan serta menjunjung tinggi nilai-nilai agama dan kebangsaan.
- e. Kontekstual adalah capaian pembelajaran lulusan diraih melalui proses pembelajaran yang disesuaikan dengan tuntutan kemampuan menyelesaikan masalah dalam ranah keahliannya.
- f. Tematik adalah capaian pembelajaran lulusan diraih melalui proses pembelajaran yang disesuaikan dengan karakteristik keilmuan program studi dan dikaitkan dengan permasalahan nyata melalui pendekatan trans disiplin.
- g. Efektif adalah capaian pembelajaran lulusan diraih secara berhasil guna dengan mementingkan internalisasi materi secara baik dan benar dalam kurun waktu yang optimum.
- h. Kolaboratif adalah capaian pembelajaran lulusan diraih melalui proses

pembelajaran bersama yang melibatkan interaksi antar individu pembelajar untuk menghasilkan kapitalisasi sikap, pengetahuan, dan keterampilan.

- i. Berpusat pada mahasiswa adalah capaian pembelajaran lulusan diraih melalui proses pembelajaran yang mengutamakan pengembangan kreativitas, kapasitas, kepribadian, dan kebutuhan mahasiswa, serta mengembangkan kemandirian dalam mencari dan menemukan pengetahuan.

Proses Pembelajaran di Program Studi Administrasi Rumah Sakit dengan menggunakan metode *i-learning* yang dapat dilakukan melalui digital konten yang relevan dengan tujuan pembelajaran, penggunaan materi kuliah berbasis web dan hypermedia, multimedia CD-ROOM atau forum diskusi dalam website, perangkat lunak kolaboratif, podcast, electronic mail, blog, wiki, animasi pendidikan, simulasi, dan lainsebagainya. Proses perkuliahan konvensional yang dapat digantikan oleh *i-learning* ditentukan dengan kriteria, syarat dan pembatasan tidak melebihi 40% dari bobot dan durasi perkuliahan yang ditentukan secara konvensional dan harus merupakan satu bentuk yang terprogram dalam Satuan Acara Perkuliahan dan bukan merupakan kegiatan yang bersifat insidental.

b) Bentuk dan Metode Pembelajaran

Beban belajar mahasiswa yang mengikuti pendidikan S1 Administrasi Rumah Sakit adalah 144 (seratus empat puluh empat) sks dengan lama studi 4 (empat) sampai 7(tujuh) tahun. Dengan ketentuan sesuai dengan Peraturan Menteri Pendidikan dan Kebudayaan Republik Indonesia Nomor 3 Tahun 2020 tentang Standar Nasional Pendidikan Tinggi. Sistem Kredit Semester (SKS) merupakan sistem pembelajaran dengan menggunakan satuan kredit semester (SKS) sebagai takaran beban belajar mahasiswa, beban belajar suatu program studi, maupun beban tugas dosen dalam pembelajaran. Semester merupakan satuan waktu kegiatan pembelajaran yang berlangsung selama 14 (empat belas) minggu efektif, dengan jumlah jam pembelajaran mahasiswa selama 8 (delapan) jam per hari atau 48(empat puluh delapan) – 60 (enam puluh) jam per minggu. Jumlah jam pembelajaran mahasiswa dengan mempertimbangkan beban belajar mahasiswa.

Ketentuan waktu sks adalah sebagai berikut :

- a. Satu sks setara dengan 170 (seratus tujuh puluh) menit kegiatan belajar per minggu per semester. Satu sks pada bentuk pembelajaran kuliah, response dan tutorial, mencakup :
 - 1) Kegiatan belajar dengan tatap muka 50 (lima puluh) menit per minggu

- per semester;
- 2) Kegiatan belajar dengan penugasan terstruktur 60 (enam puluh) menit per minggu per semester; dan
 - 3) Kegiatan belajar mandiri 60 (enam puluh) menit per minggu per semester.
- b. Satu sks pada bentuk pembelajaran seminar atau bentuk pembelajaran lain yang sejenis, mencakup :
- 1) Kegiatan belajar tatap muka 100 (seratus) menit per minggu per semester; dan
 - 2) Kegiatan belajar mandiri 70 (tujuh puluh) menit per minggu per semester.
- c. Satu sks pada bentuk pembelajaran praktikum, praktik lapangan, penelitian, pengabdian kepada masyarakat, dan/atau bentuk pembelajaran lain yang setara adalah 170 (seratus tujuh puluh) menit per minggu per semester.

Metode pembelajaran yang digunakan adalah metode *Student Centered Learning (SCL)*. Metode pembelajaran memiliki peran untuk mengembangkan kemampuan dan membentuk watak mahasiswa serta bertujuan untuk mengembangkan potensinya, sehingga dapat bersikap sebagaimana yang diharapkan. Berbagai metoda pembelajaran mengacu kepada Buku Panduan Teknologi Pembelajaran Pendidikan Tinggi Vokasi Direktorat Jenderal Pembelajaran dan Kemahasiswaan Kementerian Riset, Teknologi dan Pendidikan Tinggi (2016) yang dapat dipilih antara lain metode *Small Group Discussion, Role-Play & Simulation, Case Study, Discovery Learning (DL), Self- Directed Learning, Cooperative Learning (CL), Collaborative Learning, Contextual Instruction (CI), Project Based Learning Problem Based Learning and Inquiry*.

Pembelajaran pada Prodi Administrasi Rumah Sakit adalah pembelajaran di kelas, di laboratorium, di lapangan.

a. Pembelajaran di kelas

Pembelajaran di kelas dapat menggunakan berbagai metode seperti ceramah, diskusi, seminar, tutorial dan penugasan. Perhitungan waktu pembelajaran di kelas ditentukan oleh beban kredit mata kuliah dengan mempertimbangkan tujuan pembelajaran, materi dan metoda pembelajaran.

b. Pembelajaran Praktik Laboratorium

Pembelajaran praktik laboratorium adalah kegiatan yang dilaksanakan di laboratorium baik yang di kampus maupun di luar kampus yang memungkinkan mahasiswa memperoleh pengalaman nyata, menguji coba pengetahuan dan ketrampilan yang diperoleh sebelumnya dengan cara demonstrasi atau simulasi. Proses pembelajaran di laboratorium dilaksanakan secara terstruktur maupun mandiri dengan pendekatan individual maupun kelompok.

c. Pembelajaran Praktik Kerja Lapangan

Pembelajaran praktik kerja lapangan adalah kegiatan pembelajaran yang diselenggarakan di wahana praktik seperti rumah sakit, klinik, rumah bersalin, dan fasilitas pelayanan kesehatan lain. Tujuan praktik kerja lapangan adalah memberi kesempatan belajar pada mahasiswa untuk mengalami dan mempraktekkan serta mencoba secara nyata pengetahuan dan ketrampilan yang diperoleh pada setiap tahap pendidikan disertai sikap professional sesuai dengan profesinya.

c) Penilaian Pembelajaran

Penilaian atau asesmen adalah proses mengidentifikasi, mengumpulkan, dan mempersiapkan data dan informasi yang bertujuan untuk mengevaluasi capaian hasil belajar peserta didik dan pencapaian tujuan program pendidikan. Evaluasi pembelajaran adalah proses menginterpretasi atau menafsirkan data beserta bukti-buktinya dari hasil proses penilaian. Bentuk penilaian secara formal dapat berupa tugas, tes tulis, tes lisan, kuis, ujian tengah semester, ujian akhir semester, laporan kegiatan praktek, dan bentuk tes lainnya yang dapat menghasilkan informasi yang menggambarkan pencapaian kinerja belajar peserta didik. Hasil belajar peserta didik merupakan satu kesatuan yang integral antara pengetahuan, sikap, dan keterampilan. Evaluasi pembelajaran digunakan untuk mengetahui sejauh mana peserta didik telah mencapai capaian pembelajarannya.

Pelaksanaan penilaian dilakukan sesuai dengan rencana pelaksanaan penilaian pada rencana pembelajaran dan dapat dilakukan oleh dosen. Nilai Akhir Semester suatu mata kuliah merupakan gabungan dari nilai sikap, tugas, UTS, dan UAS. Pembobotan nilai dilakukan secara proporsional terhadap seluruh komponen penilaian yang sesuai dengan ketentuan.

Kategori Penilaian

NA (Nilai Angka)	NM (Nilai Mutu)	AM (Angka Mutu)	Sebutan Mutu
80 - 100	A	4,00	Sangat Cemerlang
75 - 79	A-	3,75	Cemerlang
70 - 74	B+	3,50	Sangat Baik
65 - 69	B	3,00	Baik
60 - 64	B-	2,75	Hampir Baik
55 - 59	C+	2,50	Lebih dari Cukup
50 - 54	C	2,00	Cukup
45 - 49	D	1,75	Hampir Cukup
< 45	E	0,00	Gagal



**BAHAN KAJIAN MATA KULIAH
PROGRAM STUDI ADMINISTRASI RUMAH SAKIT
FAKULTAS KESEHATAN MASYARAKAT
UNIVERSITAS BAITURRAHMAH**

1	Nama Mata Kuliah	:	Bahasa Inggris Dasar
2	Kode Mata Kuliah	:	ARS61101
3	Beban SKS	:	2 SKS
4	Deskripsi Mata Kuliah	:	Mata kuliah ini memberikan pengetahuan dan keterampilan Bahasa Inggris kepada mahasiswa dalam konteks kesehatan masyarakat tentang <i>Common Health Problems, Public Health, Sanitation, Environmental health, Global and local health issues</i> . Keterampilan yang diterapkan merupakan <i>integrated skills</i> yang terdiri dari <i>listening, speaking, reading, writing</i> dan pembahasan tentang <i>grammar</i> .
5	Bahan Kajian	:	Diharapkan dengan mengikuti mata kuliah ini mahasiswa akan dapat: <ol style="list-style-type: none"> 1. Memahami Common Health Problems (Listening, Vocabularies & Speaking) 2. Memahami Noun & Noun Phrase (Grammar) 3. Memahami Public Health (Reading & Speaking: Describing People) 4. Memahami Verb & Verbal Phrase (Grammar) 5. Memahami Pre-Writing Strategies & Descriptive Paragraph/Essay (Writing) 6. Memahami Sanitation (Reading & Speaking: Polite Request) 7. Memahami Present Tense (Grammar) 8. Memahami Argumentative Paragraph/Essay (Writing) 9. Memahami Environmental Health (Listening, Reading & Speaking : Asking & Giving Suggestion) 10. Memahami Past Tense (Grammar) 11. Memahami Narative Paragraph/Essay (Writing) 12. Memahami Global and Local Health (Reading & Speaking : Debate & Presenting Fact & Figure)
6	Referensi	:	Yulianita. 2018. <i>Buku Ajar English for Public Health</i> . Baiturrahmah University Press. Padang. Raymond, Murphy. 2012. <i>English Grammar in Use: A Self Study Reference and Practice Book for Intermediate Learners of English, Fouth Edition</i> .

		<p>Cambridge University Press. British.</p> <p>Azar, Betty Schrampher. 1990. <i>Fundamentals of English Grammar. Second Edition.</i> USA: Recent Prentice Hall.</p> <p>Hadfield, Jill. 2005. <i>Intermediate Communication.</i> UK: Thomas Nelson and Son Ltd.</p> <p>Kerridge, David. 1999. <i>Presenting Facts and Figures.</i> London: Longman Group UK Limited.</p> <p>Mcwhorter, Kathleen T. 2001. <i>Guide to College Reading.</i> USA: Little Brown and Company.</p> <p>Mulyana, Yayan GH. 2004. <i>A Practical Guide for Public Speaking.</i> Jakara: Kesaint Blanc.</p>
--	--	--

PETA KOMPETENSI
MATA KULIAH BAHASA INGGRIS DASAR/ ARS61101

Mahasiswa diharapkan memiliki pengetahuan dan keterampilan Bahasa Inggris dalam konteks kesehatan masyarakat tentang Common Health Problems, Public Health, Sanitation, Environmental health, Global and local health issues. Keterampilan yang diterapkan merupakan integrated skills yang terdiri dari listening, speaking, reading, writing dan pembahasan tentang grammar.

	12. Memahami Global and Local Health (Reading & Speaking : Debate & Presenting Fact & Figure)
	1.11. Memahami Narative Paragraph/Essay (Writing)
	1.10. Memahami Past Tense (Grammar)
	1.9. Memahami Environmental Health (Listening, Reading & Speaking : Asking & Giving Suggestion)
	1.8. Memahami Argumentative Paragraph/Essay (Writing)
	1.7. Memahami Present Tense (Grammar)
	1.6. Memahami Sanitation (Reading & Speaking: Polite Request)
	1.5. Memahami Pre-Writing Strategies & Descriptive Paragraph/Essay (Writing)
	1.4. Memahami Verb & Verbal Phrase (Grammar)
	1.3. Memahami Public Health (Reading & Speaking: Describing People)
	1.2. Memahami Noun & Noun Phrase (Grammar)
	1.1. Memahami Common Health Problems (Listening, Vocabularies & Speaking)



**BAHAN KAJIAN MATA KULIAH
PROGRAM STUDI ADMINISTRASI RUMAH SAKIT
FAKULTAS KESEHATAN MASYARAKAT
UNIVERSITAS BAITURRAHMAH**

1	Nama Mata Kuliah	:	Tata Kelola dan Kepemimpinan
2	Kode Mata Kuliah	:	ARS61102
3	Beban SKS	:	2 SKS
4	Deskripsi Mata Kuliah	:	Mata kuliah ini membahas tentang prinsip tata kelola dan kepemimpinan dalam berbagai tipe organisasi, konsep teoretis, metode dan perangkat analisis fungsi manajemen dan fungsi organisasi.
5	Bahan Kajian	:	<ol style="list-style-type: none"> 1. Konsep dasar tata kelola organisasi (pengertian, tujuan, prinsip, bentuk, bagan) 2. Perencanaan dalam manajemen pengorganisasian (input, proses, output, outcome) 3. Langkah pengorganisasian dan manajemen (perencanaan, pengorganisasian, pelaksanaan, pengawasan, pengendalian, penilaian) 4. Permasalahan organisasi dan manajerial dalam pelayanan kesehatan 5. Konsep dasar kepemimpinan 6. Teori-teori kepemimpinan 7. Sifat-sifat dan gaya kepemimpinan 8. Kepemimpinan dan motivasi 9. Elemen sumber daya dalam organisasi 10. Pemahaman kerja tim
6	Referensi	:	<p>Herbert, G.H, dan Guller GRA. 2006. <i>Organisasi Teori dan Tingkah Laku</i>. Jakarta: Bumi Aksara</p> <p>Rowitz, L. 2003. <i>Public Health Leadership: Putting Principles into Practices</i>. Alih Bahasa: Nurlinawati, I. <i>Kepemimpinan Kesehatan Masyarakat Aplikasi dalam Praktik</i>. Jakarta: EGC</p> <p>Sahutu, J. 2006. <i>Pengambilan Keputusan Strategik untuk Organisasi Publik dan Organisasi Non Profit</i>. Jakarta: Grasindo Indonesia</p> <p>Richard L. Daft. 2005. <i>The Leadership Experience</i>, Third Edition, Thomson, South-Western</p> <p>Richard L. Hughes, Robert C. Ginnett, and Gordon J. Curphy. 2006. <i>Leadership: enhancing the lessons of experience</i>, Fifth</p>

			Edition, McGraw Hill, International Edition Robbins, Stephen P. and Timothy A. Judge. 2007. <i>Organizational Behavior</i> , Twelfth Edition, New Jersey: Pearson Prentice Hall Inc.
--	--	--	---

PETA KOMPETENSI
MATA KULAH TATA KELOLA & KEPEMIMPINAN/ ARS61102

Mahasiswa diharapkan mampu memahami prinsip tata kelola dan kepemimpinan dalam berbagai tipe organisasi, konsep teoretis, metode dan perangkat analisis fungsi manajemen dan fungsi organisasi.





**BAHAN KAJIAN MATA KULIAH
PROGRAM STUDI ADMINISTRASI RUMAH SAKIT
FAKULTAS KESEHATAN MASYARAKAT
UNIVERSITAS BAITURRAHMAH**

1	Nama Mata Kuliah	:	Dasar-dasar Komunikasi
2	Kode Mata Kuliah	:	ARS61103
3	Beban SKS	:	2 SKS
4	Deskripsi Mata Kuliah	:	Mata kuliah ini memberikan kemampuan / keterampilan kepada mahasiswa tentang konsep, teori-teori, ruang lingkup komunikasi dan komunikasi kesehatan. Bentuk-bentuk dan model komunikasi. Unsur-unsur, prinsip, gangguan dan hambatan komunikasi. Komunikasi dalam perubahan perilaku kesehatan. Aplikasi konsep komunikasi dalam program kesehatan masyarakat.
5	Bahan Kajian	:	<ol style="list-style-type: none"> 1. Ruang Lingkup komunikasi kesehatan 2. Konsep dasar komunikasi kesehatan 3. Bentuk dan model komunikasi 4. Prinsip komunikasi 5. Gangguan dan hambatan komunikasi 6. Komunikasi dalam perubahan perilaku 7. Aplikasi konsep komunikasi dalam program kesehatan masyarakat
6	Referensi	:	<p>Wood, Julia T. 2014. Komunikasi Teori dan Praktik. Salemba Humanika : Jakarta</p> <p>Hidayat, Hilda. 2018. Promosi Kesehatan dalam Pemberdayaan Masyarakat. Universitas Baiturrahmah</p> <p>Mulyana, Deddy. 2000. Ilmu Komunikasi Suatu Pengantar. Bandung: PT. Remaja Rosdakarya</p> <p>Notoatmodjo, S. 2007. Promosi Kesehatan dan Ilmu Perilaku. Rineka Cipta. Jakarta.</p> <p>Manajemen Administrasi Rumah Sakit. Tjandra Yoga Aditama. UI. 2015</p> <p>Manajemen Pelayanan Kesehatan Rumah Sakit. Susatyo Herlambang. 2016</p> <p>Manajemen Rumah Sakit. Dr. Suparto Adikoesoemo. Pustaka Sinar Harapan. 2017</p>

PETA KOMPETENSI
MATA KULIAH DASAR-DASAR KOMUNIKASI/ ARS61103

Diharapkan mahasiswa dapat memahami konsep, teori-teori, ruang lingkup komunikasi dan komunikasi kesehatan. Bentuk-bentuk dan model komunikasi. Unsur-unsur, prinsip, gangguan dan hambatan komunikasi. Komunikasi dalam perubahan perilaku kesehatan. Aplikasi konsep komunikasi dalam program kesehatan masyarakat.

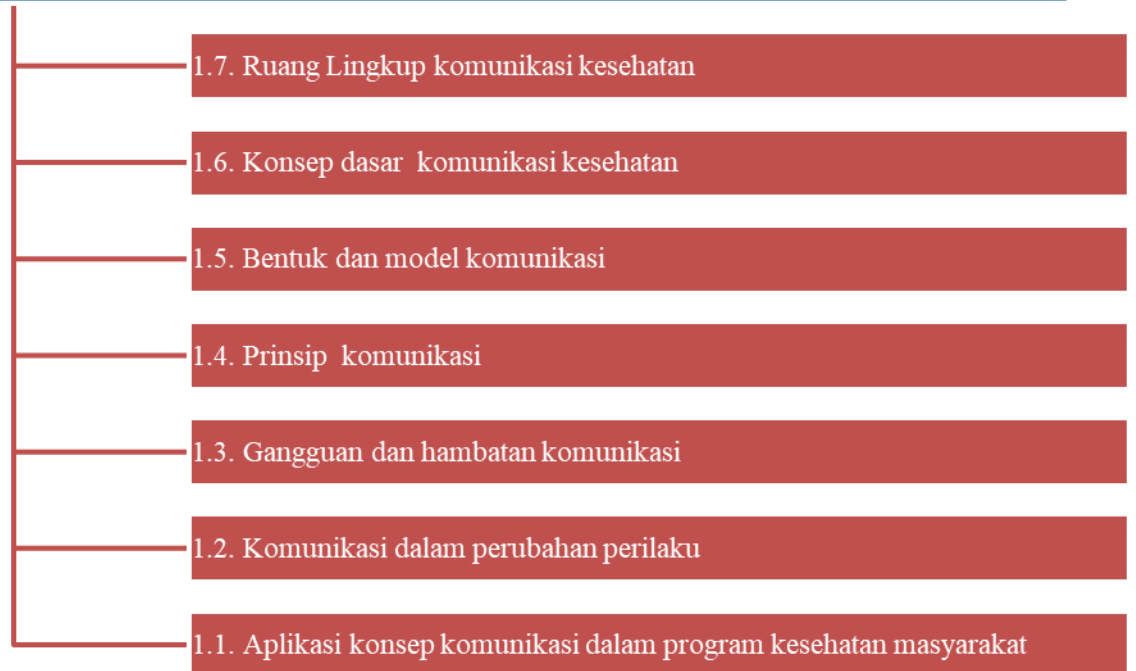



**BAHAN KAJIAN MATA KULIAH
PROGRAM STUDI ADMINISTRASI RUMAH SAKIT
FAKULTAS KESEHATAN MASYARAKAT
UNIVERSITAS BAITURRAHMAH**

1	Nama Mata Kuliah	:	Dasar-dasar Administrasi Manajemen
2	Kode Mata Kuliah	:	ARS61104
3	Beban SKS	:	3 SKS
4	Deskripsi Mata Kuliah	:	Mata kuliah ini membahas tentang konsep Manajemen, Manajemen Sumber Daya Manusia, Kepemimpinan, Manajemen Pemasaran, Manajemen Pelayanan Kesehatan, Manajemen Puskesmas, Manajemen Rumah Sakit, Sistem Rujukan Dalam Pelayanan Kesehatan, Sistem Jaminan Sosial Nasional, Manajemen Mutu Pelayanan Kesehatan, Manajemen Logistik, Sistem Informasi Manajemen, Benchmarking
5	Bahan Kajian	:	<ol style="list-style-type: none">1. Manajemen2. Manajemen Sumber Daya Manusia3. Kepemimpinan4. Manajemen Pemasaran5. Manajemen Pelayanan Kesehatan6. Manajemen Puskesmas7. Manajemen Rumah Sakit8. Sistem Rujukan Dalam Pelayanan Kesehatan9. Sistem Jaminan Sosial Nasional10. Manajemen Mutu Pelayanan Kesehatan11. Manajemen Logistik12. Sistem Informasi Manajemen13. Benchmarking
6	Referensi	:	Manajemen Administrasi Rumah Sakit. Tjandra Yoga Aditama. UI. 2015 Manajemen Pelayanan Kesehatan Rumah Sakit. Sysatyo Herlambang. 2016 Manajemen Rumah Sakit. Dr. Suparto Adikoesoemo. Pustaka Sinar Harapan. 2017

PETA KOMPETENSI
MATA KULIAH DASAR-DASAR ADMINISTRASI & MANAJEMEN/ ARS61104

Mahasiswa diharapkan mampu memahami konsep Manajemen, Manajemen Sumber Daya Manusia, Kepemimpinan, Manajemen Pemasaran, Manajemen Pelayanan Kesehatan, Manajemen Puskesmas, Manajemen Rumah Sakit, Sistem Rujukan Dalam Pelayanan Kesehatan, Sistem Jaminan Sosial Nasional, Manajemen Mutu Pelayanan Kesehatan, Manajemen Logistik, Sistem Informasi Manejemen, Benchmarking

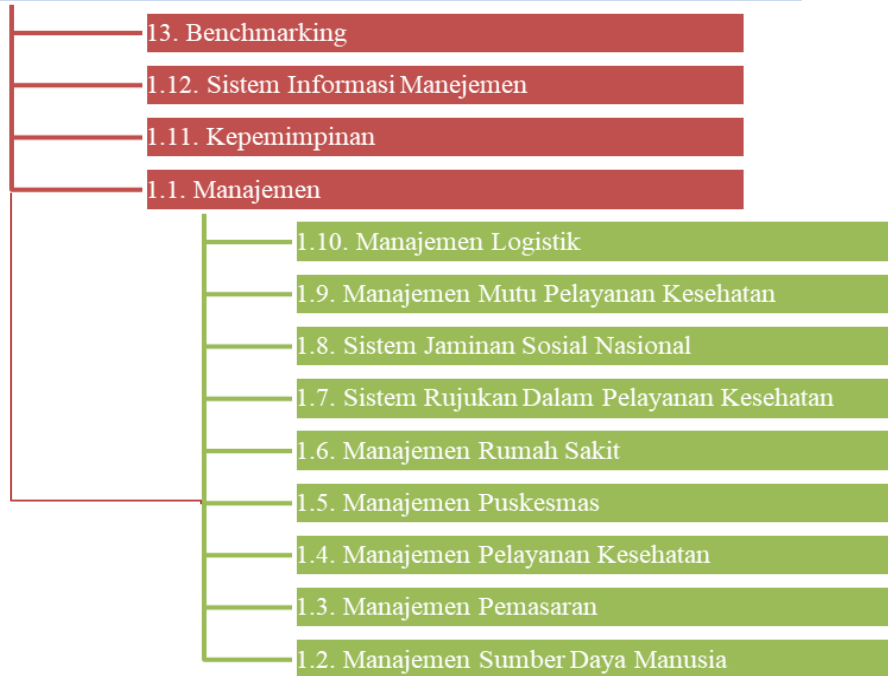



**BAHAN KAJIAN MATA KULIAH
PROGRAM STUDI ADMINISTRASI RUMAH SAKIT
FAKULTAS KESEHATAN MASYARAKAT
UNIVERSITAS BAITURRAHMAH**

1	Nama Mata Kuliah	:	Etika Profesi dan Hukum Kesehatan
2	Kode Mata Kuliah	:	ARS61105
3	Beban SKS	:	2 SKS
4	Deskripsi Mata Kuliah	:	Mata kuliah ini membahas tentang konsep Etika dan Hati Nurani, Kebebasan dan Tanggung Jawab, Prinsip-prinsip Etika dan Hukum Kesehatan, Undang-undang Kesehatan, Aspek Hukum Tenaga Kesehatan dan Kesehatan Lingkungan, Etika dan Hukum dalam Pemberantasan Penyakit Menular, Kesehatan Reproduksi, Euthanasia, Transplantasi dan Bedah Mayat, Rumah Sakit, Mala Praktik dan Hak-hak Pasien, Etika dan Hukum Penyembuhan Tradisional, Etika Penelitian Kesehatan
5	Bahan Kajian	:	<ol style="list-style-type: none"> 1. Etika dan Hati Nurani 2. Kebebasan dan Tanggung Jawab 3. Prinsip-prinsip Etika dan Hukum Kesehatan 4. Undang-undang Kesehatan 5. Aspek Hukum Tenaga Kesehatan 6. Aspek Hukum Kesehatan Lingkungan dan Kesehatan Kerja 7. Etika dan Hukum dalam Pemberantasan Penyakit Menular 8. Etika dan Hukum dalam Kesehatan Reproduksi 9. Etika dan Hukum Euthanasia, Transplantasi dan Bedah Mayat 10. Etika dan Hukum Rumah Sakit 11. Mala Praktik dan Hak-hak Pasien 12. Etika dan Hukum Penyembuhan Tradisional 13. Etika Penelitian Kesehatan
6	Referensi	:	<p>Notoatmodjo, Soekidjo. 2010. Etika dan Hukum Kesehatan. Jakarta. Rineka Cipta</p> <p>Siswati, Sri. 2017. Etika dan Hukum Kesehatan. Depok. Rajawali Pers</p>

PETA KOMPETENSI
MATA KULIAH ETIKA PROFESI DAN HUKUM KESEHATAN/ ARS61105

Diharapkan mahasiswa dapat memahami konsep Etika dan Hati Nurani, Kebebasan dan Tanggung Jawab, Prinsip-prinsip Etika dan Hukum Kesehatan, Undang-undang Kesehatan, Aspek Hukum Tenaga Kesehatan dan Kesehatan Lingkungan, Etika dan Hukum dalam Pemberantasan Penyakit Menular, Kesehatan Reproduksi, Euthanasia, Transplantasi dan Bedah Mayat, Rumah Sakit, Mala Praktik dan Hak-hak Pasien, Etika dan Hukum Penyembuhan Tradisional, Etika Penelitian Kesehatan





**BAHAN KAJIAN MATA KULIAH
PROGRAM STUDI ADMINISTRASI RUMAH SAKIT
FAKULTAS KESEHATAN MASYARAKAT
UNIVERSITAS BAITURRAHMAH**

1	Nama Mata Kuliah	:	Ilmu Kesehatan Masyarakat
2	Kode Mata Kuliah	:	FKM61101
3	Beban SKS	:	2 SKS
4	Deskripsi Mata Kuliah	:	Membahas prinsip dan teori kesehatan masyarakat, instrumen kesehatan masyarakat, pencegahan penyakit, kecacatan dan kematian, profesi kesehatan, institusi kesehatan, institusi pelayanan kesehatan dan sistem pelayanan kesehatan serta sistem kesehatan masyarakat
5	Bahan Kajian	:	<ol style="list-style-type: none"> 1. Konsep dasar Ilmu Kesehatan Masyarakat 2. Konsep Indonesia Sehat 3. Konsep sehat dan sakit dan ruang lingkupnya 4. Prinsip dan teori Kesehatan Masyarakat 5. Instrumen Kesehatan Masyarakat 6. Pencegahan Penyakit, kecacatan dan Kematian 7. Profesi kesmas, Institusi Pelayanan Kesehatan dan sistem Pelayanan kesehatan 8. Institusi dan Sistem Kesehatan Masyarakat 9. Tantangan Kesehatan Masyarakat 10. Sarana Pelayanan Kesehatan Masyarakat 11. Sistem Kesehatan Nasional 12. Kesehatan Keluarga 13. Program Kesehatan Sekolah dan permasalahannya 14. Kesehatan Masyarakat dan Kaum Minoritas 15. Kesehatan Jiwa Masyarakat
6	Referensi	:	<p>Stoner, James A F, Feeman R Edward. <i>Management</i>, 4th edition, Prentice hall International Inc. 1989.</p> <p>Richard Riegelman. 2010. <i>Public Health 101: healthy People-healthy Population</i>. Jones and Bartlett Publishers, LLC (Rujukan Utama).</p> <p>Roger Detels, et al (Ed). 2004. <i>Oxford Textbook of Public Health</i>, 4th Edition. Oxford University Press.</p> <p>Hermaya T (pengalih bahasa) <i>Management</i>, Jilid 1, edisi Indonesia, publisher PT Prenhalindo 1999 alih bahasa dari buku asli karangan Robbins, Stephen P, Coulter, Mary, <i>Management</i>, 6th, Prentice Hall Inc 1999.</p> <p>Robbins, Stephen P; Coulter, Mary; <i>Management</i>, 11th edition, Pearson Education Limited, 2012.</p>

PETA KOMPETENSI

MATA KULIAH ILMU KESEHATAN MASYARAKAT/ FKM61101

Membahas prinsip dan teori kesehatan masyarakat, instrumen kesehatan masyarakat, pencegahan penyakit, kecacatan dan kematian, profesi kesehatan, institusi kesehatan, institusi pelayanan kesehatan dan sistem pelayanan kesehatan serta sistem kesehatan masyarakat

	1.15. Kesehatan Jiwa Masyarakat
	1.14. Kesehatan Masyarakat dan Kaum Minoritas
	1.13. Program Kesehatan Sekolah dan permasalahannya
	1.12. Kesehatan Keluarga
	1.11. Sistem Kesehatan Nasional
	1.10. Sarana Pelayanan Kesehatan Masyarakat
	1.9. Tantangan Kesehatan Masyarakat
	1.8. Institusi dan Sistem Kesehatan Masyarakat
	1.7. Profesi kesmas, Institusi Pelayanan Kesehatan dan sistem Pelayanan kesehatan
	1.6. Pencegahan Penyakit, kecacatan dan Kematian
	1.5. Instrumen Kesehatan Masyarakat
	1.4. Prinsip dan teori Kesehatan Masyarakat
	1.3. Konsep sehat dan sakit dan ruang lingkungannya
	1.2. Konsep Indonesia Sehat
	1.1. Konsep dasar Ilmu Kesehatan Masyarakat



**BAHAN KAJIAN MATA KULIAH
PROGRAM STUDI ADMINISTRASI RUMAH SAKIT
FAKULTAS KESEHATAN MASYARAKAT
UNIVERSITAS BAITURRAHMAH**

1	Nama Mata Kuliah	:	Pendidikan Agama I
2	Kode Mata Kuliah	:	MWK61101
3	Beban SKS	:	2 SKS
4	Deskripsi Mata Kuliah	:	Membahas tentang manusia dan hakekatnya di alam semesta, pentingnya agama dalam kehidupan manusia khususnya agama Islam, substansi dan struktur agama Islam yang dijabarkan dalam uraian yang mendetail, khususnya aspek ibadah, latihan spiritual dan ajaran moral, aspek sejarah dan kebudayaan Islam, aspek politik dan lembaga-lembaga kemasyarakatan, hukum, theologi, filsafat, mistisme dan pembaharuan dalam Islam
5	Bahan Kajian	:	<ol style="list-style-type: none"> 1. Manusia 2. Agama 3. Karakteristik Agama Islam 4. Al-qur'an sebagai Sumber Hukum 5. Hadis sebagai Sumber Hukum dalam Islam 6. Ijtihad/ Ra'ya 7. Akidah 8. Sejarah Islam & Peradaban Dunia 9. Zakat & Pajak 10. Kesehatan dalam Islam filosofi
6	Referensi	:	<p>Marzuki. 2012. <i>Pembinaan Karakter Mahasiswa melalui Pendidikan Agama Islam di Perguruan Tinggi Umum</i>. Yogyakarta: Ombak.</p> <p>Alim, Muhammad. 2011. <i>Pendidikan Agama Islam: Upaya Pembentukan Pemikiran dan Kepribadian Muslim</i>. Bandung: PT. Remaja Rosdakarya.</p> <p>Sudjana, Ohan. 1994. <i>Fenomena Akidah Islam Berdasarkan Qur'an dan sunnah</i>. Jakarta: MedIa Dakwah.</p> <p>Kuntowijoyo. 2001. <i>Islam Sebagai Ilmu</i>. Bandung: Mizan.</p> <p>Syahidin Dkk. 2014. <i>Pendidikan Agama Islam Untuk Perguruan Tinggi</i>. Dikti.</p>

PETA KOMPETENSI

MATA KULIAH PENDIDIKAN AGAMA I/ MWK61101

Mahasiswa diharapkan dapat menjelaskan tentang manusia dan hakekatnya di alam semesta, pentingnya agama dalam kehidupan manusia khususnya agama Islam, substansi dan struktur agama Islam yang dijabarkan dalam uraian yang mendetail, khususnya aspek ibadah, latihan spiritual dan ajaran moral, aspek sejarah dan kebudayaan Islam, aspek politik dan lembaga-lembaga kemasyarakatan, hukum, theologi, filsafat, mistisme dan pembaharuan dalam Islam





**BAHAN KAJIAN MATA KULIAH
PROGRAM STUDI ADMINISTRASI RUMAH SAKIT
FAKULTAS KESEHATAN MASYARAKAT
UNIVERSITAS BAITURRAHMAH**

1	Nama Mata Kuliah	:	Pendidikan Pancasila
2	Kode Mata Kuliah	:	MWK61102
3	Beban SKS	:	2 SKS
4	Deskripsi Mata Kuliah	:	Memahami tujuan pendidikan Pancasila, jiwa Pancasila yang terkandung dalam UUD 1945, Pancasila dan Tap MPR No. II tahun 1978, pelaksanaan nilai Pancasila serta hubungan Pancasila dengan UUD 1945.
5	Bahan Kajian	:	<ol style="list-style-type: none">1. Pancasila dalam Kajian Sejarah2. Nilai Esensial Pancasila3. Kedudukan & Fungsi Pancasila4. Makna yang tercantum pada setiap pancasila5. Idiologi Pancasila6. Pancasila sebagai Filsafat Bangsa7. Pancasila sebagai Sistem Etika8. Pancasila sebagai Solusi Persoalan Bangsa9. Pancasila sebagai Paradigma Pembangunan Nasional10. Pancasila sebagai Dasar Pengembangan IPTEK11. Refitalisasi Pancasila & Urgensi Pancasila12. Aktualisasi Pancasila dalam Kehidupan Kampus
6	Referensi	:	<p>Tarini, NWD. 2012. <i>Pengantar Pendidikan Kewarganegaraan untuk Mahasiswa/ Mahasiswi Kesehatan</i>.</p> <p>Rukiyati, dkk. 2009. <i>Pendidikan Pancasila, Buku Pegangan Kuliah</i>. Yogyakarta: UPT-MKU UNY.</p> <p>Kaelan. 2003. <i>Pendidikan Pancasila</i>. Yogyakarta: Penerbit Paradigma</p>

PETA KOMPETENSI

MATA KULIAH PENDIDIKAN PANCASILA/ MWK61102

Diharapkan mahasiswa dapat memahami tujuan pendidikan Pancasila, jiwa Pancasila yang terkandung dalam UUD 1945, Pancasila dan Tap MPR No. II tahun 1978, pelaksanaan nilai Pancasila serta hubungan Pancasila dengan UUD 1945.





**BAHAN KAJIAN MATA KULIAH
PROGRAM STUDI ADMINISTRASI RUMAH SAKIT
FAKULTAS KESEHATAN MASYARAKAT
UNIVERSITAS BAITURRAHMAH**

1	Nama Mata Kuliah	:	Administrasi Rumah Sakit
2	Kode Mata Kuliah	:	ARS62106
3	Beban SKS	:	3 SKS
4	Deskripsi Mata Kuliah	:	Mahasiswa memahami konsep administrasi rumah sakit dan prinsip administrasi publik, manajemen perkantoran ruang lingkup serta manajemen kesekretariatan. Mahasiswa diharapkan memahami waktu dan pengelolaan rapat, manajemen arsip, konsep korespondensi dan disposisi serta keprotokolan di rumah sakit serta menerapkan <i>costumer service excellent</i> dalam penanganan pasien/tamu
5	Bahan Kajian	:	<ol style="list-style-type: none"> 1. Memahami Konsep Administrasi, Organisasi Dan Manajemen 2. Memahami Prinsip Administrasi Publik 3. Memahami Manajemen Perkantoran 4. Memahami Lingkup Pekerjaan Perkantoraan, Serta Tugas-Tugas Manajer Perkantoran 5. Memahami Manajemen Kesekretariatan 6. Memahami Manajemen Waktu Dan Pengelolaan Rapat 7. Memahami Manajemen Arsip 8. Memahami Konsep Korespondensi Dan Disposisi 9. Memahami Dan Menjelaskan Mengenai Keprotokolan Dan Presenter 10. Memahami Dan Menjelaskan Mengenai Kehumasan 11. Memahami <i>Costumer Service Excellent</i> Dalam Penanganan Pasien/Tamu
6	Referensi	:	<ol style="list-style-type: none"> 1. Sedarmayanti. 2017. Manajemen Perkantoran. Mandar Maju. Jakarta 2. Rasto. 2017. Manajemen Perkantoran. Paradigma Baru. Alfabeta. Jakarta

			<p>3. Syafri W. 2012. Studi tentang Administrasi Publik. Erlangga. Jakarta</p> <p>4. Syafie, I.K., Welasari. 2015. Ilmu Administrasi. Pustaka Belajar. Yogyakarta</p>
--	--	--	---

PETA KOMPETENSI
MATA KULIAH ADMINISTRASI RUMAH SAKIT/ ARS62106

Mahasiswa memahami konsep administrasi rumah sakit dan prinsip administrasi publik, manajemen perkantoran ruang lingkup serta manajemen kesekretariatan. Mahasiswa diharapkan memahami waktu dan pengelolaan rapat, manajemen arsip, konsep korespondensi dan disposisi serta keprotokolan di rumah sakit serta menerapkan *customer service excellent* dalam penanganan pasien/tamu

- 1.11. Memahami Customer Service Excellent Dalam Penanganan Pasien/Tamu
- 1.10. Memahami Dan Menjelaskan Mengenai Kehumasan
- 1.9. Memahami Dan Menjelaskan Mengenai Keprotokolan Dan Presenter
- 1.8. Memahami Konsep Korespondensi Dan Disposisi
- 1.7. Memahami Manajemen Arsip
- 1.6. Memahami Manajemen Waktu Dan Pengelolaan Rapat
- 1.5. Memahami Manajemen Kesekretariatan
- 1.4. Memahami Lingkup Pekerjaan Perkantoran, Serta Tugas-Tugas Manajer Perkantoran
- 1.3. Memahami Manajemen Perkantoran
- 1.2. Memahami Prinsip Administrasi Publik
- 1.1. Memahami Konsep Administrasi, Organisasi Dan Manajemen



**BAHAN KAJIAN MATA KULIAH
PROGRAM STUDI ADMINISTRASI RUMAH SAKIT
FAKULTAS KESEHATAN MASYARAKAT
UNIVERSITAS BAITURRAHMAH**

1	Nama Mata Kuliah	:	Pendidikan Agama II
2	Kode Mata Kuliah	:	ARS62107
3	Beban SKS	:	2 SKS
4	Deskripsi Mata Kuliah	:	Memahami konsep-konsep ke Islaman yang perlu diterapkan dalam menjalani peranan dalam rangka meningkatkan derajat kesehatan masyarakat.
5	Bahan Kajian	:	<ol style="list-style-type: none">1. Tata Cara Wudhu'2. Tata Cara Shalat3. Puasa4. Haji & Umrah5. Pola Hidup Sehat6. Zakat & Ekonomi
6	Referensi	:	Muhibbin, Zainul. 2012. <i>Pendidikan Agama Islam: Membangun Karakter Madani</i> . Surabaya: ITS Press. Ilyas, Yunahar. 2004. <i>Kuliah Akhlaq</i> . Yogyakarta: Pustaka Pelajar. Al-Maududi, Abul A'la. 1975. <i>Prinsip-prinsip Islam</i> . Bandung: Al-Ma'arif. Al-Nahlawi, Abdurrahman. 1989. <i>Prinsip-prinsip dan Metoda Pendidikan Islam</i> . terjemahan Herry Noer Ali. Bandung: CV Diponegoro. Suryani. 2012. <i>Hadits Tarbawi: Analisis Pedagogis Hadits-Hadits Nabi</i> . Ahsin W. Al-Hafidz. 2010. <i>Fikih Kesehatan</i> .

PETA KOMPETENSI

MATA KULIAH PENDIDIKAN AGAMA II/ ARS62107

Mahasiswa diharapkan mampu memahami konsep-konsep ke-Islaman yang perlu diterapkan dalam menjalani peranan dalam rangka meningkatkan derajat kesehatan masyarakat.





**BAHAN KAJIAN MATA KULIAH
PROGRAM STUDI ADMINISTRASI RUMAH SAKIT
FAKULTAS KESEHATAN MASYARAKAT
UNIVERSITAS BAITURRAHMAH**

1	Nama Mata Kuliah	:	Epidemiologi
2	Kode Mata Kuliah	:	ARS62108
3	Beban SKS	:	2 SKS
4	Deskripsi Mata Kuliah	:	Mata kuliah ini mempelajari tentang prinsip dan metode epidemiologi klinik, konsep penyebab penyakit, riwayat alamiah penyakit, ukuran frekuensi penyakit, epidemiologi deskriptif dan analitik, penyajian dan interpretasi data, investigasi wabah, skrining, prinsip umum surveilans penyakit.
5	Bahan Kajian	:	<ol style="list-style-type: none">1. Batasan dan Ruang Lingkup Epidemiologi<ol style="list-style-type: none">a. Sejarahb. Definisic. Tujuand. Manfaat2. Konsep Kejadian Masalah Kesehatan<ol style="list-style-type: none">a. Konsep penyebab masalah kesehatan hostb. Agentc. Environment3. Riwayat Alamiah & Pencegahan Penyakit<ol style="list-style-type: none">a. Prepatogenesisb. Patogenesisc. Pencegahan4. Ukuran Epidemiologi<ol style="list-style-type: none">a. Ratiob. Proporsi dan ratec. Morbiditasd. Mortalitas5. Strategi Epidemiologi<ol style="list-style-type: none">a. Screeningb. Surveilansc. Epidemiologi riset dan contoh kasus lapangan6. Desain Studi Epidemiologi

			<p>a. Deskriptif dan analitik</p> <p>b. <i>Case control</i></p> <p>c. <i>Cohort</i></p> <p>d. <i>Cross sectional</i></p> <p>e. <i>Experiment</i></p>
6	Referensi	:	<p>Noor, Nur Narsy. 2008. <i>Epidemiologi</i>. Jakarta: Rineka Cipta.</p> <p>Ryadi, A.L. Slamet. 2011. <i>Dasar-dasar Epidemiologi</i>. Jakarta: Salemba Medika.</p> <p>Sutrisna, Bambang. 2010. <i>Pengantar Metode Epidemiologi</i>. Jakarta: PT. Dian Rakyat.</p> <p>Timmreck, Thomas C. 2005. <i>Epidemiologi: Suatu Pengantar</i>. Jakarta: EGC.</p> <p>Najmah. 2016. <i>Epidemiologi untuk Mahasiswa Kesehatan Masyarakat</i>. Jakarta: PT. Raja Grafindo Persada.</p> <p>M.N.Bustan. 2012. <i>Pengantar Epidemiologi, Edisi Revisi</i>. Jakarta : Rineka Cipta.</p>

PETA KOMPETENSI

MATA KULIAH EPIDEMIOLOGI/ARS62108

Mahasiswa diharapkan dapat memahami tentang prinsip dan metode epidemiologi klinik, konsep penyebab penyakit, riwayat alamiah penyakit, ukuran frekuensi penyakit, epidemiologi deskriptif dan analitik, penyajian dan interpretasi data, investigasi wabah, skrining, prinsip umum surveilans penyakit.

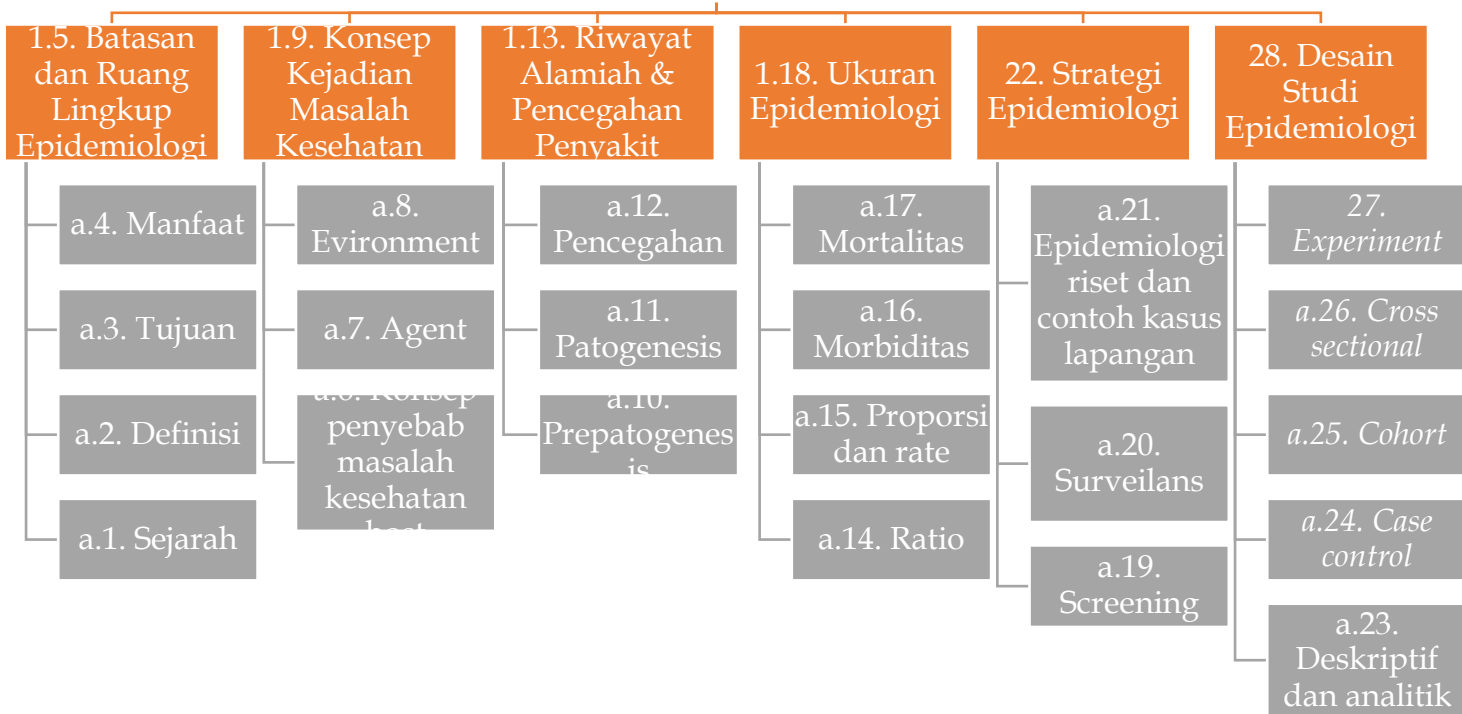



**BAHAN KAJIAN MATA KULIAH
PROGRAM STUDI ADMINISTRASI RUMAH SAKIT
FAKULTAS KESEHATAN MASYARAKAT
UNIVERSITAS BAITURRAHMAH**

1	Nama Mata Kuliah	:	Bahasa Inggris Profesi
2	Kode Mata Kuliah	:	ARS62109
3	Beban SKS	:	2 SKS
4	Deskripsi Mata Kuliah	:	Pada kuliah ini berorientasi dalam praktek penggunaan Bahasa Inggris dibidang Profesi rumah sakit.
5	Bahan Kajian	:	Diharapkan dengan mengikuti mata kuliah ini mahasiswa akan dapat: <ol style="list-style-type: none">1. Mampu menggunakan bahasa inggris yang baik dalam menghadapi pasien2. Mampu melakukan presentasi dalam bahasa inggris untuk marketing produk rumah sakit3. Mampu membuat dokumen rumah sakit dalam bahasa inggris4. Mampu menghandling complain dalam bahasa inggris5. Mampu menjadi penghubung manajemen dalam menghadapi pasien dengan menggunakan bahasa inggris
6	Referensi	:	Yulianita. 2018. <i>Buku Ajar English for Public Health</i> . Baiturrahmah University Press. Padang. Raymond, Murphy. 2012. <i>English Grammar in Use: A Self Study Reference and Practice Book for Intermediate Learners of English, Fouth Edition</i> . Cambridge University Press. British. Azar, Betty Schrampher. 1990. <i>Fundamentals of English Grammar. Second Edition</i> . USA: Recent Prentice Hall. Hadfield, Jill. 2005. <i>Intermediate Communication</i> . UK: Thomas Nelson and Son Ltd. Kerridge, David. 1999. <i>Presenting Facts and Figures</i> . London: Longman Group UK Limited. Mcwhorter, Kathleen T. 2001. <i>Guide to College Reading</i> . USA: Little Brown and Company. Mulyana, Yayan GH. 2004. <i>A Practical Guide for Public Speaking</i> . Jakara: Kesaint Blanc.

**PETA KOMPETENSI
MATA KULIAH BAHASA INGGRIS PROFESI/ ARS 62109**

Pada kuliah ini berorientasi dalam praktek penggunaan Bahasa Inggris dibidang Profesi rumah sakit.





**BAHAN KAJIAN MATA KULIAH
PROGRAM STUDI ADMINISTRASI RUMAH SAKIT
FAKULTAS KESEHATAN MASYARAKAT
UNIVERSITAS BAITURRAHMAH**

1	Nama Mata Kuliah	:	Aplikasi Komputer
2	Kode Mata Kuliah	:	ARS62110
3	Beban SKS	:	3 SKS
4	Deskripsi Mata Kuliah	:	Mata kuliah ini memberikan penjelasan tentang konsep ilmu komputasi serta hal-hal yang berkaitan dengannya, seperti perkembangan komputer, hardware, software, pemodelan, dan komputasi kinerja tinggi.
5	Bahan Kajian	:	Diharapkan dengan mengikuti mata kuliah ini mahasiswa akan dapat memahami : <ol style="list-style-type: none">1. Konsep dasar-dasar teknologi informasi2. Konsep dasar-dasar komputer dalam merancang teknologi informasi3. Kategori kebutuhan sistem operasi dari suatu sistem komputer4. Analisis komponen-komponen sistem informasi5. Perbedaan antara data, informasi dan pengetahuan6. Penerapan komponen IT dan Non IT7. Dasar ilmiah dan mekanisme kerja komputer8. Konsep jaringan komputer dan keamanan sistem9. Konsep dasar keamanan komputer dan perkembangan10. Menguasai kendala keamanan komputer dan aktivitas11. Menguasai bahasa program sesuai dengan perkembangan teknologi
6	Referensi	:	Haryanto, B. 2008. <i>Dasar informatika dan Ilmu Komputer</i> . Graha Ilmu Yogyakarta. Kadir, A., Triwahuni, TC. 2013. <i>Pengantar Teknologi Informasi</i> . Andi Yogyakarta. Kurniawan, Bobi. 2014. <i>Perangkat Keras Komputer</i> . Jakarta: PT Elex Media Komputindo

PETA KOMPETENSI

MATA KULIAH APLIKASI KOMPUTER/ ARS62110

Mahasiswa dapat menjelaskan tentang konsep ilmu komputasi serta hal-hal yang berkaitan dengannya, seperti perkembangan komputer, hardware, software, pemodelan, dan komputasi kinerja tinggi.

1.11. Menguasai bahasa program sesuai dengan perkembangan teknologi

1.10. Konsep dasar keamanan komputer dan perkembangan

1.9. Menguasai kendala keamanan komputer dan aktivitas

1.8. Konsep jaringan komputer dan keamanan sistem

1.7. Dasar ilmiah dan mekanisme kerja komputer

1.6. Penerapan komponen IT dan Non IT

1.5. Perbedaan antara data, informasi dan pengetahuan

1.4. Analisis komponen-komponen sistem informasi

1.3. Kategori kebutuhan sistem operasi dari suatu sistem komputer

1.2. Konsep dasar-dasar komputer dalam merancang teknologi informasi

1.1. Konsep dasar-dasar teknologi informasi



**BAHAN KAJIAN MATA KULIAH
PROGRAM STUDI ADMINISTRASI RUMAH SAKIT
FAKULTAS KESEHATAN MASYARAKAT
UNIVERSITAS BAITURRAHMAH**

1	Nama Mata Kuliah	:	Manajemen Pelayanan Kesehatan UKP dan UKM
2	Kode Mata Kuliah	:	ARS62111
3	Beban SKS	:	2 SKS
4	Deskripsi Mata Kuliah	:	Mata Kuliah Ini Meliputi Kajian Mengenai Hal-Hal Yang Berkaitan Dengan Manajemen Pelayanan Kesehatan Perorangan Di Rumah Sakit dan manajemen pelayanan kesehatan masyarakat.
5	Bahan Kajian	:	<ol style="list-style-type: none"> 1. Perumah Sakitan 2. Pelayanan Kesehatan Dengan Peningkatan Status Kesehatan 3. Peran Rumah Sakit Dalam Peningkatan Pelayanan Kesehatan. 4. Konsep Manajemen Pelayanan Kesehatan 5. Subsistem Konsep Pelayanan Kesehatan UKP 6. Ruang Lingkup Manajemen Pelayanan Kesehatan Di Rumah Sakit 7. Kerangka Konsep Manajemen Pelayanan Kesehatan Di Rumah Sakit 8. Penyelenggaraan Manajemen Pelayanan Kesehatan Di Rumah Sakit. 9. Standar Pelayanan Minimal Rumah Sakit 10. Manajemen Puskesmas 11. Penerapan Fungsi Manajemen di Puskesmas
6	Referensi	:	<ol style="list-style-type: none"> 1. Menteri Kesehatan RI. 2014. Peraturan Meteri Kesehatan No. 56 Tahun 2014 Tentang Klasifikasi Dan Perijinan Rumah Sakit. Menteri Kesehatan Republik Indonesia. Jakarta. 2. Menteri Kesehatan RI. 2006. Peraturan Meteri Kesehatan No. 1045 Tentang Pedoman Organisasi Rumah Sakit Di Lingkungan Departemen Kesehatan. Menteri Kesehatan Republik Indonesia. Jakarta. 3. Adikoesoemo,S. 2012. Manajemen Rumah Sakit. Pustaka Sinar Harapan. Jakarta. 4. Azwar,A. 1996. Pengantar Administrasi Kesehatan Edisi III. Bina Rupa Reksa, Jakarta 5. Aditama, Tjandra Yoga. 2003. Manajemen Administrasi Rumah Sakit. UI- Press. Jakarta

		<ol style="list-style-type: none">6. Peraturan Menteri Kesehatan RI. 2013. Peraturan Menteri Kesehatan No. 71 Tentang Pelayanan Kesehatan Pada Jaminan Kesehatan Nasional. Menteri Kesehatan Republik Indonesia. Jakarta.7. Peraturan Menteri Kesehatan RI. 2013. Peraturan Menteri Kesehatan No. 82 Tentang Sistem Informasi Manajemen Rumah Sakit.. Menteri Kesehatan Republik Indonesia. Jakarta.8. RI. 2009. Undang-Undang Nomor 44 Tahun 2009 Tentang Rumah Sakit. Jakarta9. RI. 2009. Undang-Undang Nomor 36 Tahun 2009 Tentang Kesehatan. Jakarta10. Sulaeman, Endang Sutisna.2009. Manajemen Puskesmas. Surakarta.11. Trihono. 2002. ARRIME “Pedoman Manajemen Puskesmas”. Jakarta. Depkes RI.12. Kemenkes RI. 2016. Peraturan Menteri Kesehatan no.44 Tahun 2016 tentang Pedoman Manajemen Puskesmas. Jakarta.
--	--	---

PETA KOMPETENSI

MANAJEMEN PELAYANAN KESEHATAN (UKM-UKP)/ ARS62111

Mahasiswa diharapkan mampu menjelaskan manajemen Pelayanan Kesehatan Perorangan Di Rumah Sakit dan manajemen pelayanan kesehatan masyarakat.

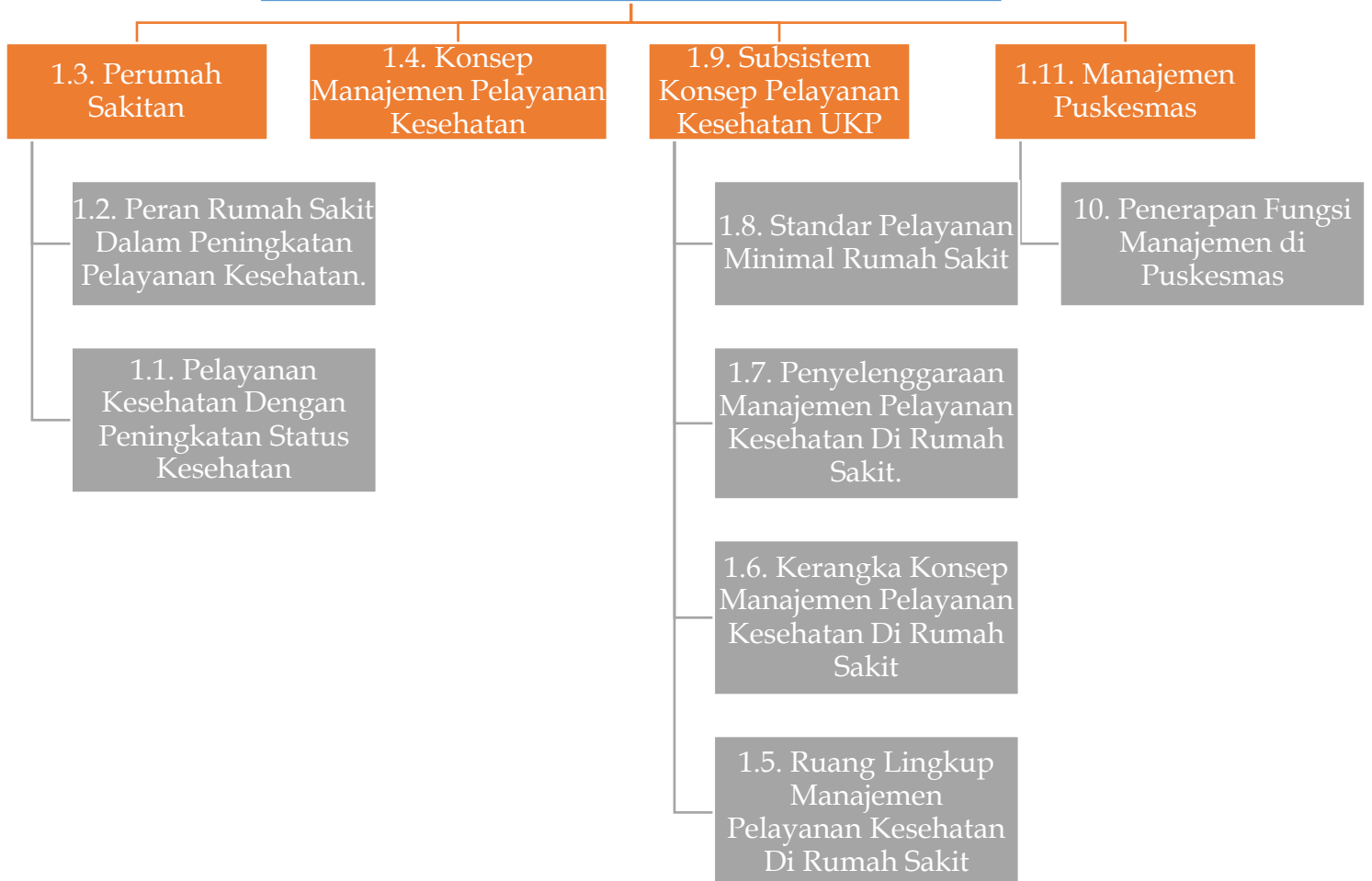



**BAHAN KAJIAN MATA KULIAH
PROGRAM STUDI ADMINISTRASI RUMAH SAKIT
FAKULTAS KESEHATAN MASYARAKAT
UNIVERSITAS BAITURRAHMAH**

1	Nama Mata Kuliah	:	Pendidikan Kewarganegaraan
2	Kode Mata Kuliah	:	MWK62103
3	Beban SKS	:	2 SKS
4	Deskripsi Mata Kuliah	:	Mata kuliah ini Membahas dan mempelajari masalah kontekstual kewarganegaraab, mengembangkan sikap positif dan menampilkan perilaku yang mendukung semangat kebangsaan dan cinta tanah air, masalah kontekstual, mengembangkan sikap positif dan menampilkan perilaku yang mendukung demokrasi berkeadaban, dan masalah kontekstual kewarganegaraan, mengembangkan sikap positif dan menampilkan perilaku yang mendukung kesadaran hukum dan keragaman.
5	Bahan Kajian	:	<ol style="list-style-type: none"> 1. Filsafat Pancasila 2. Identitas Nasional 3. Politik dan Strategi 4. Konstitusi 5. Demokrasi Indonesia 6. Hak Azazi Manusia dan Rule of Law 7. Hak dan Kewajiban Warga Negara 8. Geopolitik Indonesia 9. Geostrategi Indonesia 10. Integrasi Nasional
6	Referensi	:	<ol style="list-style-type: none"> 1. Achmad Sanusi. 2006. "Memberdayakan Pilar Demokrasi" dalam Pendidikan Nilai Moral dalam Dimensi Pendidikan Kewarganegaraan. Bandung: Laboratorium PKn UPI. 2. Asshiddiqie, Jimly. 2010. Pengantar Ilmu Hukum Tata Negara. Jakarta: Raja Grafindo Persada. 3. Bagir, Zainal Abidin, 2011, Pluralisme Kewargaan, Arah Baru Politik Keragaman di Indonesia, Mizan dan CRCS, Bandung-Yogyakarta 4. Baidhawiy, Zakiyuddin. 2005. Pendidikan Agama Berwawasan Multikultural. Jakarta: Penerbit Erlangga.

PETA KOMPETENSI

MATA KULIAH PENDIDIKAN KEWARGANEGARAAN/ MWK62103

Diharapkan mahasiswa dapat memahami masalah kontekstual kewarganegaraan, mengembangkan sikap positif dan menampilkan perilaku yang mendukung semangat kebangsaan dan cinta tanah air, masalah kontekstual, mengembangkan sikap positif dan menampilkan perilaku yang mendukung demokrasi berkeadaban, dan masalah kontekstual kewarganegaraan, mengembangkan sikap positif dan menampilkan perilaku yang mendukung kesadaran hukum dan keragaman.





**BAHAN KAJIAN MATA KULIAH
PROGRAM STUDI ADMINISTRASI RUMAH SAKIT
FAKULTAS KESEHATAN MASYARAKAT
UNIVERSITAS BAITURRAHMAH**

1	Nama Mata Kuliah	:	Bahasa Indonesia
2	Kode Mata Kuliah	:	MWK62104
3	Beban SKS	:	2 SKS
4	Deskripsi Mata Kuliah	:	Membahas tentang sejarah bahasa Indonesia, fungsi dan kedudukannya. Bahasa Indonesia baku dan sikap berbahasa (lisan dan tulisan).
5	Bahan Kajian	:	<ol style="list-style-type: none">1. Ragam Bahasa Indonesia2. Penerapan kaidah ejaan Bahasa Indonesia3. Kalimat Bahasa Indonesia4. Paragraf atau alinea5. Diksi atau pilihan kata6. Penulisan karya ilmiah
6	Referensi	:	Alwi, Hasan, 1998, Tata Bahasa Baku Bahasa Indonesia, Jakarta, Balai Pustaka Arifin, E.Zainal, 1989, Cermat Berbahasa Indonesia untuk Perguruan Tinggi, Jakarta, MSP. Chaer, Abdul. 2006. Tata Bahasa Praktis Bahasa Indonesia. Jakarta: Rineka Cipta. Departemen Pendidikan Nasional. 2008. Kamus Besar Bahasa Indonesia Pusat Bahasa. Edisi Keempat. Jakarta: PT Gramedia Pustaka Utama.

PETA KOMPETENSI
MATA KULIAH BAHASA INDONESIA/ MWK62104

Mahasiswa diharapkan dapat memahami sejarah bahasa Indonesia, fungsi dan kedudukannya. Bahasa Indonesia baku dan sikap berbahasa (lisan dan tulisan).





**BAHAN KAJIAN MATA KULIAH
PROGRAM STUDI ADMINISTRASI RUMAH SAKIT
FAKULTAS KESEHATAN MASYARAKAT
UNIVERSITAS BAITURRAHMAH**

1	Nama Mata Kuliah	:	Bahasa Indonesia Lanjutan
2	Kode Mata Kuliah	:	ARS61112
3	Beban SKS	:	1 SKS
4	Deskripsi Mata Kuliah	:	Membahas tentang penalaran berbahasa, penggunaan kalimat efektif, bahasa Indonesia dalam surat menyurat, penulisan laporan dan teknik presentasi menggunakan bahasa Indonesia.
5	Bahan Kajian	:	<ol style="list-style-type: none">1. Penalaran Berbahasa2. Penggunaan Kalimat Efektif3. Bahasa Indonesia dalam Surat Menyurat4. Penulisan Laporan menggunakan Bahasa Indonesia5. Teknik Presentasi menggunakan Bahasa Indonesia
6	Referensi	:	<p>Moeliono, Anton M, dkk . 2017. Tata Bahasa Baku Bahasa Indonesia Edisi 4, Jakarta: Badan Pengembangan dan Pembinaan Bahasa Kementerian Pendidikan dan Kebudayaan.</p> <p>Chaer, Abdul. 2011. Tata Bahasa Praktis Bahasa Indonesia. Jakarta: Rineka Cipta.</p> <p>Departemen Pendidikan Nasional. 2008. Kamus Besar Bahasa Indonesia Pusat Bahasa. Edisi Keempat. Jakarta: PT Gramedia Pustaka Utama.</p> <p>Rahayu, Minto. 2007. Tata Bahasa Indonesia di Perguruan Tinggi. Jakarta: PT. Grasindo</p> <p>Achmad, H. P, dan Alek. 2016. Bahasa Indonesia untuk Perguruan Tinggi Substansi Kajian dan Penerapannya. Jakarta: Erlangga</p>

PETA KOMPETENSI

MATA KULIAH BAHASA INDONESIA LANJUTAN/ ARS61112





**BAHAN KAJIAN MATA KULIAH
PROGRAM STUDI ADMINISTRASI RUMAH SAKIT
FAKULTAS KESEHATAN MASYARAKAT
UNIVERSITAS BAITURRAHMAH**

1	Nama Mata Kuliah	:	Biostatistik dan Statistik Kesehatan
2	Kode Mata Kuliah	:	ARS61113
3	Beban SKS	:	3 SKS
4	Deskripsi Mata Kuliah	:	Mata kuliah ini berfokus pada pemahaman tentang konsep statistik serta menganalisa data dalam penulisan ilmiah. Fokus bahasan dalam mata kuliah ini meliputi konsep penelitian, konsep biostatistik, jenis dan tingkatan pengukuran, penyajian grafis, ukuran deskriptif dari ringkasan statistik, disperse dan asosiasi statistika inferensial, tes hipotesa dan konsep uji parametric dan non parametric dibidang administrasi kesehatan.
5	Bahan Kajian	:	<ol style="list-style-type: none">1. Menjelaskan pengertian biostatistik, jenis data dan hubungan biostatistik dengan penelitian2. Statistik Deskriptif (Data dan variabel, Skala pengukuran, nilai tengah, nilai sebaran, penyajian data, ukuran sentral tendensi, ukuran variasi, dispersi)3. Probabilitas (hukum probabilitas, distribusi probabilitas: binomial-poisson-normal, central limit teori/CLT)4. Pengertian hipotesis, jenis hipotesis, syarat-syarat uji hipotesis, langkah pengujian hipotesis, dan rumus uji hipotesis5. Sampling (besar sampel -untuk estimasi dan uji hipotesis- dan prosedur sampling probabilitas)6. Estimasi parameter (titik dan interval)7. Pengertian uji parametric,; Uji statistik (Uji-t, Uji-Anova-one-way, Chi-square, korelasi/regresi linier sederhana)8. Pengertian uji non parametric,9. Pengertian uji beda 2 mean dependen dan independen10. Perbedaan uji beda > 2 mean dependen dan independen;11. Menjelaskan pengertian uji korelasi; Uji korelasi pearson product moment; syarat uji korelasi, dan menghitung data riset uji korelasi

			<p>12. Menjelaskan uji korelasi spearman, kendall, chi-square, koefisien kontigensi serta uji regresi</p> <p>13. Mampu membuat laporan/ artikel ilmiah/proposal penelitian</p>
6	Referensi	:	<p>Sokal, Robert F.; F James Rohfl. Introduction to Biostatistics. New York, USA: Dover Publication Inc. Republication in 2008.</p> <p>Gertsman, B Burt. Basic Biostatistics, Statistics for Public Health Practice. Boston, USA: Jones and Bartlett Publishers. 2008.</p> <p>Prasetyo, Sabarinah; Iwan Ariawan. Biostatistik Dasar untuk Rumah Sakit, Bahan Ajar. Depok UI: FKMUI, 2008.</p> <p>Sabri, L dan Priyohastono, S. 2006. Statistik Kesehatan.</p> <p>Budiarto, Eko. 2015. Biostatistika Untuk Kedokteran dan Kesehatan Masyarakat. Jakarta : EGC</p> <p>Sunyoto, Danang. 2013. Statistik Untuk Paramedis. Bandung : Penerbit Alfabeta</p> <p>Komputer, Wahana. 2013. Mengolah Data Statistik Hasil Peneltian SPSS. Semarang : Penerbit Wahana</p>

PETA KOMPETENSI

MATA KULIAH BIostatistik DAN STATISTIK KESEHATAN/ ARS61113

Mahasiswa diharapkan dapat menjelaskan tentang konsep statistik serta menganalisa data dalam penulisan ilmiah. Fokus bahasan dalam mata kuliah ini meliputi konsep penelitian, konsep biostatistik, jenis dan tingkatan pengukuran, penyajian grafis, ukuran deskriptif dari ringkasan statistik, disperse dan asosiasi statistika inferensial, tes hipotesa dan konsep uji parametric dan non parametric dibidang administrasi kesehatan

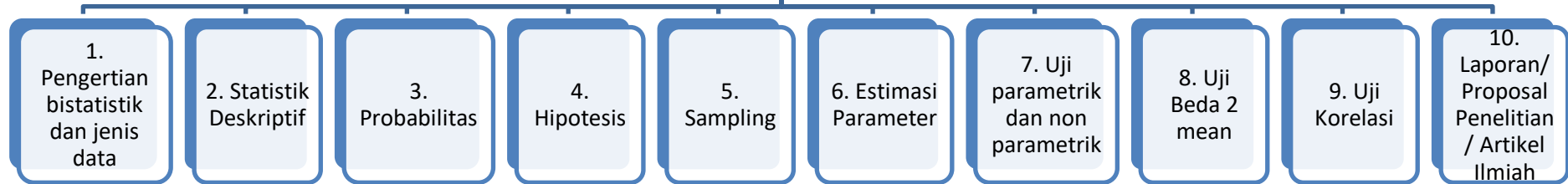



**BAHAN KAJIAN MATA KULIAH
PROGRAM STUDI ADMINISTRASI RUMAH SAKIT
FAKULTAS KESEHATAN MASYARAKAT
UNIVERSITAS BAITURRAHMAH**

1	Nama Mata Kuliah	:	Akuntansi Biaya (Implementasi di Rumah Sakit)
2	Kode Mata Kuliah	:	ARS61114
3	Beban SKS	:	3 SKS
4	Deskripsi Mata Kuliah	:	Mata kuliah ini membahas konsep dasar akuntansi keuangan dan manajemen rumah sakit, prinsip-prinsip biaya, analisis biaya pelayanan kesehatan, tarif rumah sakit, konsep <i>supply</i> dan <i>demand</i> dalam pelayanan kesehatan, <i>time value of money</i> serta penyusunan program dan penganggaran rumah sakit.
5	Bahan Kajian	:	<ol style="list-style-type: none"> 1. Akuntansi Biaya dan Pengertian Biaya 2. Akuntansi Keuangan Rumah Sakit dan Akuntansi Manajemen Rumah Sakit 3. Biaya satuan (<i>unit cost</i>) dan konsep BEP RS 4. Penentuan Tarif Rumah Sakit 5. Biaya Tenaga Kerja 6. Anggaran Biaya Fleksibel 7. Investasi Pembiayaan Rumah Sakit 8. Piutang 9. <i>Time Value of Money</i> 10. Penyusunan Program dan Penganggaran Rumah Sakit
6	Referensi		<p>Hongren. 2002. <i>Cost Accounting: A Managerial Emphasis</i>, Printice Hall, 11th edition</p> <p>Mursyidi. 2008. <i>Akuntansi Biaya</i>. Refika Aditama, bandung</p> <p>Robert W., Hanskin & Judith J.B . 2004. <i>Management Accounting for Health Care Organization</i>, Jones and Barlett Publisher</p> <p>Carter , Usry. 2006. <i>Akuntansi Biaya</i>., Salemba Empat</p> <p>Supriyono. 2013. <i>Akuntansi Biaya</i> , buku 1, Yogyakarta BPFE</p> <p>Supriyono. 2013 . <i>Akuntansi Biaya</i> , buku 2, Yogyakarta BPFE</p> <p>Firdaus A Dunia, dkk. 2018. <i>Akuntansi Biaya</i>, Salemba Empat, edisi 4</p> <p>Baldrick Siregar, dkk. 2013. <i>Akuntansi Biaya</i>, Salemba Empat</p>

PETA KOMPETENSI

MATA KULIAH AKUNTANSI BIAYA (IMPLEMENTASI DI RS)/ ARS61114

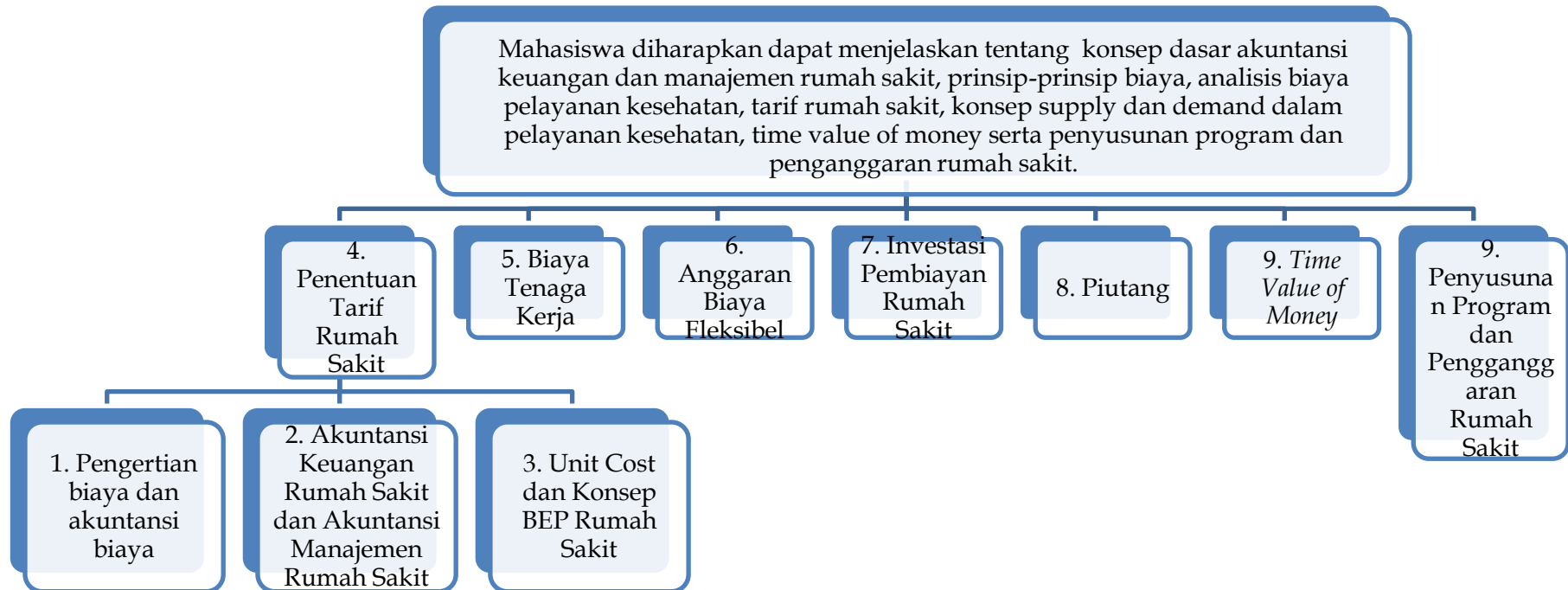



**BAHAN KAJIAN MATA KULIAH
PROGRAM STUDI ADMINISTRASI RUMAH SAKIT
FAKULTAS KESEHATAN MASYARAKAT
UNIVERSITAS BAITURRAHMAH**

1	Nama Mata Kuliah	:	Ekonomi Kesehatan
2	Kode Mata Kuliah	:	ARS61115
3	Beban SKS	:	3 SKS
4	Deskripsi Mata Kuliah	:	Mata kuliah ini membahas tentang pengertian ilmu ekonomi kesehatan, ruang lingkup dan prinsip ekonomi dalam bidang kesehatan, pembiayaan pembangunan kesehatan, teknik evaluasi ekonomi, asuransi kesehatan dan sumber-sumber pembiayaan sektor kesehatan.
5	Bahan Kajian	:	<ol style="list-style-type: none">1. Konsep Ekonomi Kesehatan2. Pengertian & Ruang Lingkup Makroekonomi3. Pengertian & Ruang Lingkup Mikroekonomi4. Teori Demand & Supply5. Pembangunan Ekonomi dan Kesehatan6. Investasi Kesehatan7. Karakteristik Industri Kesehatan dan Pelayanan Kesehatan8. Tarif Pelayanan Kesehatan9. Teori Biaya dan Analisis Biaya10. Teori Analisis Evaluasi Ekonomi11. Asuransi Kesehatan12. Perilaku Konsumen Kesehatan di Indonesia
6	Referensi	:	<p>Tjiptoherijanto Prijono & Budhi Soesetyo, <i>Ekonomi Kesehatan</i>, Pusat antar studi Ekonomi-UI, Jakarta. 2008</p> <p>Lubis, Ade F. <i>Ekonomi Kesehatan</i>. Universitas Sumatra Utara. USU Press. 2009</p> <p>McGraw-Hill. <i>Pharmacoeconomics : Principles, Methods and Application</i>. 2011</p> <p>Vogenberg R.F. <i>Introduction to Applied Pharmacoeconomics</i>. New York: McGraw-Hill. Medical Publishing Division. 2001</p> <p>Sangadji, Etaa Mamang dan Sopiah. 2013. <i>Perilaku Konsumen</i>. Yogyakarta : Andi</p> <p>Iswanto, Acim Heri. 2021. <i>Ekonomi Kesehatan</i>. Depok : Raja Grafindo</p>

PETA KOMPETENSI

MATA KULIAH EKONOMI KESEHATAN/ ARS61115

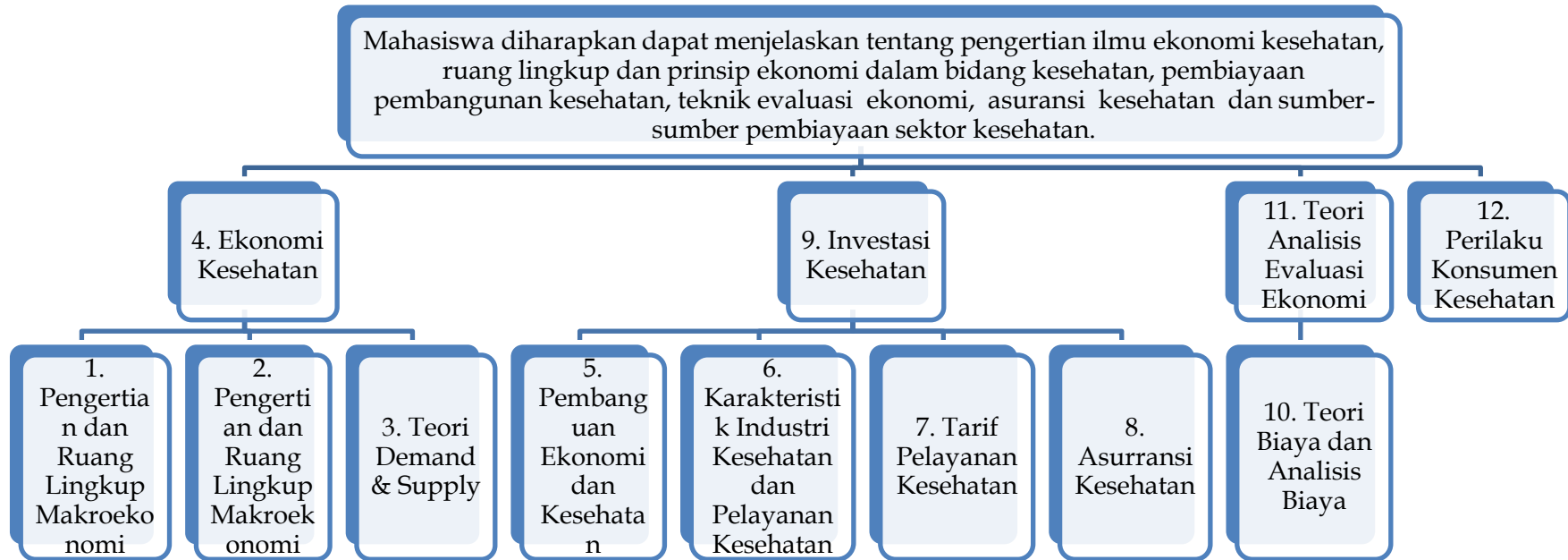



**BAHAN KAJIAN MATA KULIAH
PROGRAM STUDI ADMINISTRASI RUMAH SAKIT
FAKULTAS KESEHATAN MASYARAKAT
UNIVERSITAS BAITURRAHMAH**

1	Nama Mata Kuliah	:	Penyuluhan Kesehatan Rumah Sakit
2	Kode Mata Kuliah	:	ARS61116
3	Beban SKS	:	2 SKS
4	Deskripsi Mata Kuliah	:	Mata kuliah ini merupakan mata kuliah kompetensi promosi kesehatan di Rumah Sakit yang memberikan teori, konsep tentang konsep dasar promosi dan pendidikan kesehatan, sejarah, konsep dan prinsip promosi kesehatan, strategi promosi kesehatan, advokasi, teori perubahan perilaku, determinan perilaku kesehatan dan intervensi perilaku kesehatan.
5	Bahan Kajian	:	<ol style="list-style-type: none"> 1. Konsep Dasar Promosi dan Pendidikan Kesehatan (Sejarah Promkes, Healthy public policy, Community action, Supportive environment, Reorient health service, Developing personal skill) 2. Sejarah, Konsep dan Prinsip Promkes (Program Promosi Kesehatan Di Indonesia) 3. Strategi Promkes (Kemitraan Dan Pemberdayaan) 4. Advokasi (Konsep, Strategi Dan Tehnik) 5. Teori dan Perubahan Perilaku Kesehatan, Determinan Perilaku Kesehatan, Intervensi Perilaku Kesehatan 6. Metode promosi kesehatan 7. Aplikasi metode pendidikan individual, kelompok, dan massa 8. Konsep media dalam promosi kesehatan (definisi, tujuan, langkah-langkah penetapan, manfaat, dan jenis-jenis) 9. Konsep pesan dalam promosi kesehatan 10. Promosi kesehatan di pelayanan kesehatan (RS dan Puskesmas) 11. Kasus-kasus pemecahan masalah promosi kesehatan di pelayanan kesehatan <ol style="list-style-type: none"> 1. Promosi dan Implementasi kasus promosi kesehatan kesehatan di tingkat global 2. Kompetensi Petugas

6	Referensi	: Notoatmodjo, Soekidjo. 2006. Pendidikan Kesehatan dan Ilmu Perilaku. Rineka Cipta. Jakarta. Agustin, Helfi. 2009. Promosi Kesehatan & Ilmu Perilaku. Universitas Baiturrahmah. Padang Hidayat, Hilda. 2017. Promosi Kesehatan dalam Pemberdayaan Masyarakat. Sayyid Hamizan Galery. Padang. Harahap, Reni Agustina dan Fauzi Eka Putra. 2019. Buku Ajar Komunikasi Kesehatan. Prenada Media Group. Jakarta Andrianti, Nita. 2018. Teori dan Aplikasi Komunikasi Kesehatan & Publik Relations Rumah Sakit. Pustaka Pelajar. Yogyakarta
---	-----------	---

PETA KOMPETENSI

MATA KULIAH PENYULUHAN KESEHATAN RS/ ARS61116





**BAHAN KAJIAN MATA KULIAH
PROGRAM STUDI ADMINISTRASI RUMAH SAKIT
FAKULTAS KESEHATAN MASYARAKAT
UNIVERSITAS BAITURRAHMAH**

1	Nama Mata Kuliah	:	Peraturan dan Kebijakan Kesehatan (AKRS)
2	Kode Mata Kuliah	:	ARS61117
3	Beban SKS	:	3 SKS
4	Deskripsi Mata Kuliah	:	Membahas tentang ruang Konsep dan Definisi Dasar Administrasi (Public & Bisnis Administration) dan Manajemen, Konsep Manajemen Pelayanan; Konsep Kebijakan: Formulasi, Implementasi, Monitoring dan Evaluasi, Rekomendasi, Implementasi Kebijakan dalam perencanaan rumah sakit; Translasi atau derivasi Kebijakan menjadi Program Kesehatan Di Indonesia.
5	Bahan Kajian	:	<ol style="list-style-type: none">1. Konsep dan Definisi Dasar Administrasi (Public & Bisnis Administration) dan Manajemen2. Konsep Manajemen Pelayanan3. Konsep Kebijakan: Formulasi, Implementasi, Monitoring dan Evaluasi, Rekomendasi4. Implementasi Kebijakan Pemerintah di RS5. Implementasi kebijakan dalam perencanaan pengorganisasian struktur dan program di rumah sakit6. Pengembangan rencana implementasi serta penetapan tindakan7. Pengembangan metode monitoring dan evaluasi8. Peran pemerintah dalam mengatur operasional rumah sakit9. Implementasi Administrasi di Rumah Sakit10. Pengembangan isu internal eksternal yang berdampak pada penerapan pelayanan rumah sakit11. Translasi atau derivasi Kebijakan menjadi Program Kesehatan Di Indonesia12. Pengembangan, implementasi, dan monitoring standar kinerja rumah sakit

6	Referensi	: Robbins, Stephen P; Coulter, Mary; <i>Management</i> , 11 th edition, Pearson Education Limited, 2012. Azrul, Azwar; <i>Pengantar Administrasi Kesehatan</i> , Edisi ketiga Bina Rupa Aksara Publisher, 1996 Ayuningtyas, A. <i>Kebijakan Kesehatan Prinsip dan Praktik</i> . Raja Grafindo PERSADA. Jakarta. 2014 Ayuningtyas, A. <i>Analisis Kebijakan Kesehatan Prinsip dan Aplikasi</i> . Rajawali Press. Jakarta. 2018
---	-----------	--

PETA KOMPETENSI

MATA KULIAH PERATURAN DAN KEBIJAKAN KESEHATAN/ ARS61117

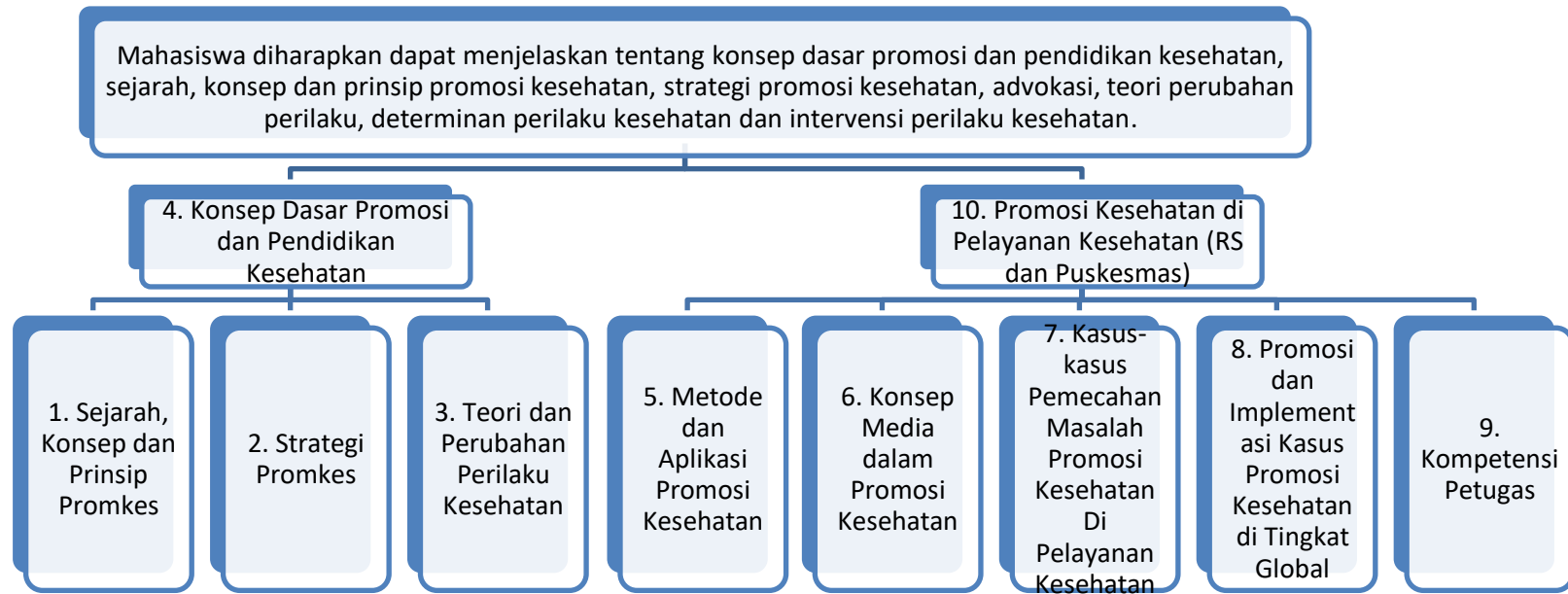



**BAHAN KAJIAN MATA KULIAH
PROGRAM STUDI ADMINISTRASI RUMAH SAKIT
FAKULTAS KESEHATAN MASYARAKAT
UNIVERSITAS BAITURRAHMAH**

1	Nama Mata Kuliah	:	Kewirausahaan
2	Kode Mata Kuliah	:	ARS61118
3	Beban SKS	:	3 SKS
4	Deskripsi Mata Kuliah	:	Dalam mata kuliah ini mahasiswa akan memperoleh pengetahuan tentang teori dan praktek kewirausahaan. Diharapkan mahasiswa akan menguasai/memahami dan mampu mengerjakan serta dimana ada peluang dapat melaksanakan profesi sebagai seorang wirausaha. Para mahasiswa sanggup merancang tempat usaha, jenis usaha, komoditi marketing plan, melaksanakan, merintis dan mengembangkan profesi wirausaha. Pada mata kuliah ini juga mahasiswa diberikan pembekalan berupa penanaman sikap dan perilaku sebagai seorang wirausaha yang memiliki etika, mengetahui faktor pendorong berkembangnya sebuah usaha, serta mengetahui cerita keberhasilan dan kegagalan dari para pengusaha di lapangan, sehingga mendorong para mahasiswa untuk lebih menekuni profesi ini.
5	Bahan Kajian	:	<ol style="list-style-type: none"> 1. Konsep Dasar, Ciri, Prinsip dan Karakter Kewirausahaan 2. Mindset, Motivasi dan Inovasi dalam Kewirausahaan 3. Sukses, Kegagalan dan Role Model 4. Bentuk dan Peluang Bisnis 5. Marketing 6. Mitra Usaha (Pengusaha, Perbank-kan, Pelayanan Kesehatan, dan Pemerintah) 7. Communication Skills 8. Business Plan 9. Studi Kelayakan Usaha 10. Manajemen Risiko 11. Tantangan dan Permasalahan di Rumah Sakit 12. Pemecahan Masalah di Rumah Sakit 13. Etika Bisnis
6	Referensi	:	1. Ciputra, 2009. Ciputra Quantum Leap, Entrepreneurship, Mengubah Masa Depan Bangsa dan Masa Depan Anda, Alex Media

		<p>Computindo, Jakarta.</p> <ol style="list-style-type: none"> 2. Harefa A. dan Siadari E. E., 2008. <i>The Ciputra Way, Praktik Terbaik Menjadi Entrepreneurship Sejati</i>, Alex Media Computindo, Jakarta. 3. Rangkuti F., 2000. <i>Business Plan, Teknik Membuat Perencanaan Bisnis dan Analisa Kasus</i>, Gramedia Pustaka Utama, Jakarta. 4. Kasmir, 2006. <i>Kewirausahaan</i>, Raja Grafindo Persada, Jakarta. 5. Buang N. A. dan Murni I, 2006. <i>Prinsip-Prinsip Kewirausahaan, Konsep, Teori dan ModelModel Pembentukan Wirausahawan</i>, Fakultas Pendidikan Universiti Kebangsaan Malaysia, Malaysia. 6. Al Jadi B. C., 2009. <i>Strategi Mahasiswa Menjadi Pengusaha, Menuju Entrepreneur Student</i>, Sabda Media, Yogyakarta. 7. Bovee C. L. dan Thill J. V., 2002. <i>Komunikasi Bisnis</i>, Prenhalindo, Jakarta. 8. Purwanto J., 2006. <i>Komunikasi Bisnis</i>, Erlangga, Jakarta. 9. Gufey, Rhodes and Rogin, 2006. <i>Business Communication</i>, Salemba Empat, Jakarta. 10. Curtis D. B., Floyd J. J., and Winsor J. L., 1996. <i>Komunikasi Bisnis dan Profesional</i>, Jayaputra, Jakarta. 11. Sunarto, 2002. <i>Komunikasi Bisnis</i>, Amus, Yogyakarta. 12. Yandi Sukri, 2014. <i>Dasar-Dasar Kewirausahaan Konsep, Teori, Motivasi, Pembentukan Wirausahawan</i>, Penerbit Universitas Baiturrahmah Padang. 13. Dr. Tri Sunarsih dkk. 2018. <i>Kewirausahaan Bidang Kesehatan</i>. Gosyen Publishing. Yogyakarta 14. Emil Ibrahim, 2019. <i>Entrepreneurship For Hospital</i>. Bumi Aksara. Jakarta 15. Muhammad Hamdani. <i>Buku Ajar Entrepreneurship Untuk Mahasiswa</i>. 2012. Trans Info Media. Jakarta
--	--	--

PETA KOMPETENSI

MATA KULIAH KEWIRAUSAHAAN/ ARS61118

Dalam mata kuliah ini mahasiswa akan memperoleh pengetahuan tentang teori dan praktek kewirausahaan. Diharapkan mahasiswa akan menguasai/memahami dan mampu mengerjakan serta dimana ada peluang dapat melaksanakan profesi sebagai seorang wirausaha.

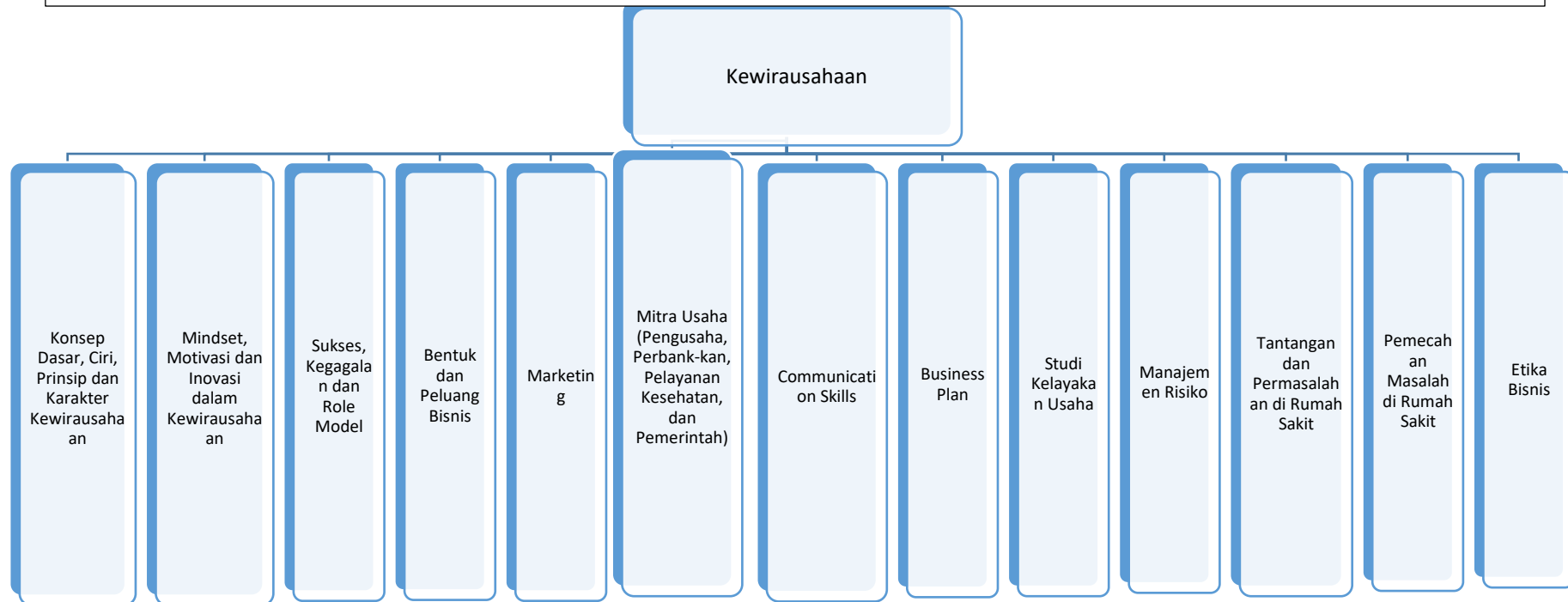



**BAHAN KAJIAN MATA KULIAH
PROGRAM STUDI ADMINISTRASI RUMAH SAKIT
FAKULTAS KESEHATAN MASYARAKAT
UNIVERSITAS BAITURRAHMAH**

1	Nama Mata Kuliah	:	Manajemen Rekam Medis
2	Kode Mata Kuliah	:	ARS61119
3	Beban SKS	:	2 SKS
4	Deskripsi Mata Kuliah	:	Mata kuliah ini Membahas tentang fungsi dan kegunaan rekam medis, cara pengumpulan, pengolahan, analisis untuk pengambilan keputusan dan metode pelaporan kegiatan rumah sakit.
5	Bahan Kajian	:	<ol style="list-style-type: none">1. Perumah Sakitan2. Falsafah pengertian dan tujuan rekam medis3. Perosedur penyelenggaraan RM4. Alur5. Kegiatan6. Pengolahan7. Analisa8. Keasipan9. Hukum dan peraturan perundang-undangan.
6	Referensi	:	<p>Departemen Kesehatan RI. 2006. Pedoman Pengelolaan Dokumen Rekam Medis Rumah Sakit Di Indonesia. Direktorat Jendral Pelayanan Rekam Medik. Jakarta</p> <p>Menteri Kesehatan RI. 2008. <i>Peraturan Menteri Kesehatan Republik Indonesia Nomor 269/Menkes/Per/lii/2008 Tentang Rekam Medis</i>. Menteri Kesehatan Republik Indonesia. Jakarta</p> <p>Republik Indonesia. 2004. <i>Undang-Undang Republik Indonesia Nomor 29 Tahun 2004 Tentang Praktik Kedokteran</i>. Sekretariat Negara. Jakarta</p> <p>Ikawati, Fita Rusdian. 2021. <i>Buku Ajar Konsep Dasar Rekam Medis dan Informasi Kesehatan</i>. Malang : Literasi Nusantara</p> <p>Handayuni, Linda. 2020. <i>Rekam Medis Dalam Manajemen Informasi Kesehatan</i>. Solok : Penerbiy Insan Cendekia Mandiri</p> <p>Rusdi, Ahmad Jaelani. 2021. <i>Desai Rekam Medis</i>. Malang : Literasi Nusantara</p>

PETA KOMPETENSI

MATA KULIAH MANAJEMEN REKAM MEDIS/ ARS61119

Mahasiswa diharapkan dapat menjelaskan tentang fungsi dan kegunaan rekam medis, cara pengumpulan, pengolahan, analisis untuk pengambilan keputusan dan metode pelaporan kegiatan rumah sakit.

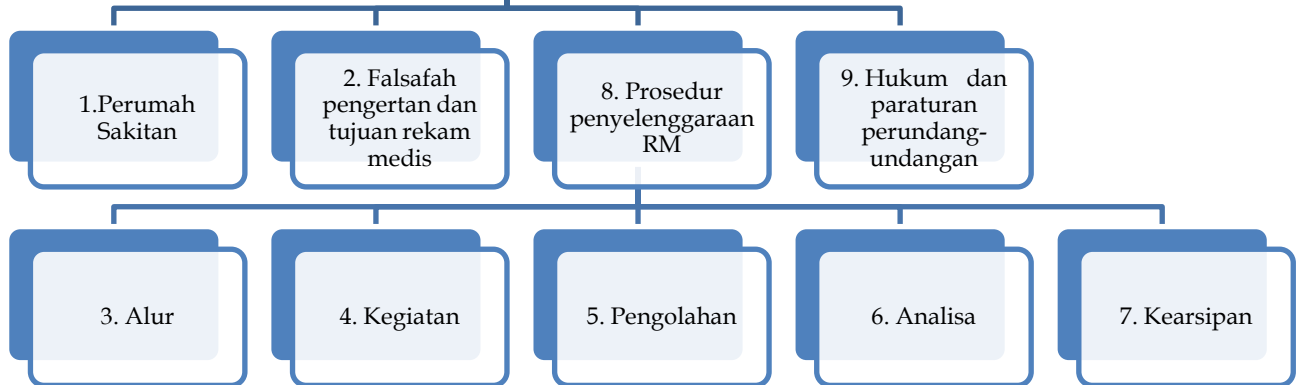



**BAHAN KAJIAN MATA KULIAH
PRODI ADMINISTRASI RUMAH SAKIT
FAKULTAS KESEHATAN MASYARAKAT
UNIVERSITAS BAITURRAHMAH**

1	Nama Mata Kuliah	:	Perilaku Organisasi
2	Kode Mata Kuliah	:	ARS61120
3	Beban SKS	:	3 SKS
4	Deskripsi Mata Kuliah	:	<p>Pada perkuliahan ini akan dibahas pengantar, sejarah dan latar belakang perilaku organisasi, kedudukan manusia dalam organisasi individu dan kelompok terkait perilakunya, struktur dan rancangan organisasi, keragaman dalam organisasi serta konsep tim, budaya, persepsi, komunikasi, motivasi, kepemimpinan, konflik dan manajemennya, sampai kepada evaluasi dan pengembangan organisasi. Pada akhirnya, melalui proses perkuliahan ini, mahasiswa diharapkan mampu memiliki misi dan visi dalam mengelola sebuah organisasi, mengatur dan mengarahkan sumberdaya manusia yang dimiliki organisasi, menelaah serta menganalisa permasalahan organisasi yang berkaitan dengan perilaku organisasi, dan pada akhirnya mampu mengevaluasi serta mengembangkan organisasi menuju tingkatan yang lebih baik.</p>
5	Bahan Kajian	:	<ol style="list-style-type: none"> 1. Pengantar perilaku organisasi 2. Kedudukan Manusia dalam Organisasi dan Ruang Lingkup 3. Perilaku Individu dalam Organisasi 4. Perilaku Kelompok dalam Organisasi 5. Struktur dan Rancangan Organisasi 6. Keragaman Organisasi dan Konsep Tim dalam Organisasi 7. Persepsi dan Komunikasi dalam Organisasi 8. Kepemimpinan dan Kekuasaan 9. Nilai, Sikap, dan Kepuasan Kerja 10. Motivasi dalam Organisasi 11. Budaya Organisasi 12. Pembelajaran dalam Organisasi dan Perubahan Organisasi serta Kekuatan-Kekuatan yang Mendorong Perubahan 13. Konflik dan Negosiasi

6	Referensi	: Miftah Thoha, 2007, Perilaku Organisasi: Konsep Dasar dan Aplikasinya, PT. Rajagrafindo Persada, Jakarta Gibson (et. All), 1985, Organisasi Prilaku Jilid 1, Erlangga, Jakarta Gibson (et. All), 1985, Organisasi Prilaku Jilid 2, Erlangga, Jakarta Ig. Wursanto, 2002, Dasar-dasar Ilmu Organisasi, Penerbit Andi, Yogyakarta J. Winardi, 2004, Manajemen Perilaku Organisasi, Prenada Media, Jakarta
---	-----------	---

PETA KOMPETENSI

MATA KULIAH PERILAKU ORGANISASI/ ARS61120

Mahasiswa diharapkan dapat memahami pengantar, sejarah dan latar belakang perilaku organisasi, kedudukan manusia dalam organisasi individu dan kelompok terkait perilakunya, struktur dan rancangan organisasi, keragaman dalam organisasi serta konsep tim, budaya, persepsi, komunikasi, motivasi, kepemimpinan, konflik dan manajemennya, sampai kepada evaluasi dan pengembangan organisasi. Pada akhirnya, melalui proses perkuliahan ini, mahasiswa diharapkan mampu memiliki misi dan visi dalam mengelola sebuah organisasi, mengatur dan mengarahkan sumberdaya manusia yang dimiliki organisasi, menelaah serta menganalisa permasalahan organisasi yang berkaitan dengan perilaku organisasi, dan pada akhirnya mampu mengevaluasi serta mengembangkan organisasi menuju tingkatan yang lebih baik.





**BAHAN KAJIAN MATA KULIAH
PROGRAM STUDI ADMINISTRASI RUMAH SAKIT
FAKULTAS KESEHATAN MASYARAKAT
UNIVERSITAS BAITURRAHMAH**

1	Nama Mata Kuliah	:	Manajemen Kesehatan Lingkungan Rumah Sakit
2	Kode Mata Kuliah	:	ARS62121
3	Beban SKS	:	3 SKS
4	Deskripsi Mata Kuliah	:	Membahas konsep manajemen kesehatan lingkungan dan limbah di RS serta upaya pencegahan penyakit dan/atau gangguan kesehatan dari faktor risiko lingkungan untuk mewujudkan kualitas lingkungan yang sehat baik dari aspek fisik, kimia, biologi, maupun sosial. Penyelenggaraan kesehatan lingkungan ini diselenggarakan melalui upaya penyehatan, pengamanan, dan pengendalian, yang dilakukan terhadap lingkungan permukiman, tempat kerja, tempat rekreasi, serta tempat dan fasilitas umum. Salah satu tempat dan fasilitas umum tersebut adalah rumah sakit berdasarkan peraturan yang berlaku
5	Bahan Kajian	:	<ol style="list-style-type: none"> 1. Konsep manajemen kesehatan lingkungan di RS 2. Kesehatan air RS 3. Kesehatan udara RS 4. Kesehatan Tanah RS 5. Kesehatan pangan siap saji RS 6. Kesehatan Sarana dan bangunan RS 7. Pengendalian vector dan binatang pembawa penyakit 8. Pengaman Limbah 9. Penyelenggaraan linen 10. Manajemen kesehatan lingkungan RS
6	Referensi	:	<p>Peraturan Menteri Kesehatan Republik Indonesia Nomor 7 Tahun 2019 Tentang Kesehatan Lingkungan Rumah Sakit</p> <p>Peraturan Pemerintah Nomor 101 Tahun 2014 tentang Pengelolaan Limbah Berbahaya dan Beracun</p> <p>Adisasmito, Wiku. 2017. Sistem Manajemen Lingkungan Rumah Sakit. Depok : Rajawali Pers</p>

PETA KOMPETENSI

MATA KULIAH MANAJEMEN KESEHATAN LINGKUNGAN RS/ ARS62121

Mahasiswa diharapkan dapat menjelaskan tentang konsep manajemen kesehatan lingkungan dan limbah di RS serta upaya pencegahan penyakit dan/atau gangguan kesehatan dari faktor risiko lingkungan untuk mewujudkan kualitas lingkungan yang sehat baik dari aspek fisik, kimia, biologi, maupun sosial

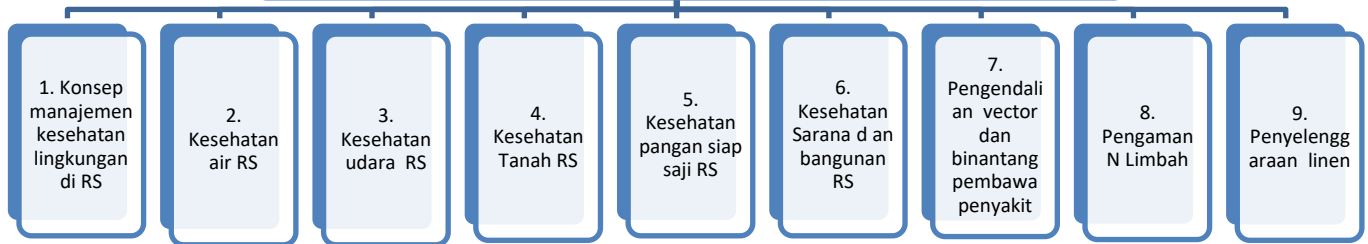



**BAHAN KAJIAN MATA KULIAH
PROGRAM STUDI ADMINISTRASI RUMAH SAKIT
FAKULTAS KESEHATAN MASYARAKAT
UNIVERSITAS BAITURRAHMAH**

1	Nama Mata Kuliah	:	Manajemen Sumber Daya Manusia
2	Kode Mata Kuliah	:	ARS62122
3	Beban SKS	:	3 SKS
4	Deskripsi Mata Kuliah	:	Membahas mengenai pengertian, perkembangan dan peranan manajemen sumber daya manusia dalam organisasi, perencanaan tenaga kerja serta menerapkan metoda dan prosedurnya, rekrutmen, pelatihan dan pengembangan penilaian prestasi kerja, kompetensi, pemeliharaan sumber daya manusia dan keputusan hubungan kerja.
5	Bahan Kajian	:	<ol style="list-style-type: none"> 1. Konsep Dasar Manajemen MSDM 2. Masalah SDM Di Indonesia 3. Prinsip Manajemen SDM 4. Perencanaan SDM 5. Rekrutmen SDM 6. Pelatihan SDM 7. Strategi Pengembangan Sumber Daya Manusia 8. Kompetensi SDM 9. Pemeliharaan SDM 10. Kesehatan dan Keselamatan Kerja pada SDM 11. Analisis Pekerjaan/ Analisis Jabatan 12. Evaluasi Kinerja SDM 13. Keputusan Hubungan Kerja 14. Manajemen Konflik Pada MSDM
6	Referensi		<p>Wirawan. Evaluasi Kinerja Sumber Daya Manusia. 2009.</p> <p>Stoner, James A F, Feeman R Edward, <i>Management</i>, 4th edition, Prentice hall International Inc, 1989.</p> <p>Sindoro A, Suyaka B (pengalih bahasa), <i>Management</i>, Jilid 1, edisi Indonesia, publisher Simon & Schuster (Asia) 1996 alih bahasa dari buku asli karangan Stoner J A F, Feeman R E, Gilbert Jr D R, <i>Management</i>, Prentice Hall Inc 1995.</p> <p>Hermaya T (pengalih bahasa) <i>Management</i>, Jilid 1, edisi Indonesia, publisher PT Prenhalindo 1999 alih bahasa dari buku asli karangan Robbins, Stephen P, Coulter, Mary, <i>Management</i>, 6th, Prentice Hall Inc 1999.</p>

			Robbins, Stephen P; Coulter, Mary; <i>Management</i> , 11 th edition, Pearson Education Limited, 2012.
--	--	--	---

PETA KOMPETENSI

MATA KULIAH MANAJEMEN SUMBER DAYA MANUSIA/ ARS62122

Membahas mengenai pengertian, perkembangan dan peranan manajemen sumber daya manusia dalam organisasi, perencanaan tenaga kerja serta menerapkan metoda dan prosedurnya, rekrutmen, pelatihan dan pengembangan penilaian prestasi kerja, kompetensi, pemeliharaan sumber daya manusia dan pemutusan hubungan kerja.

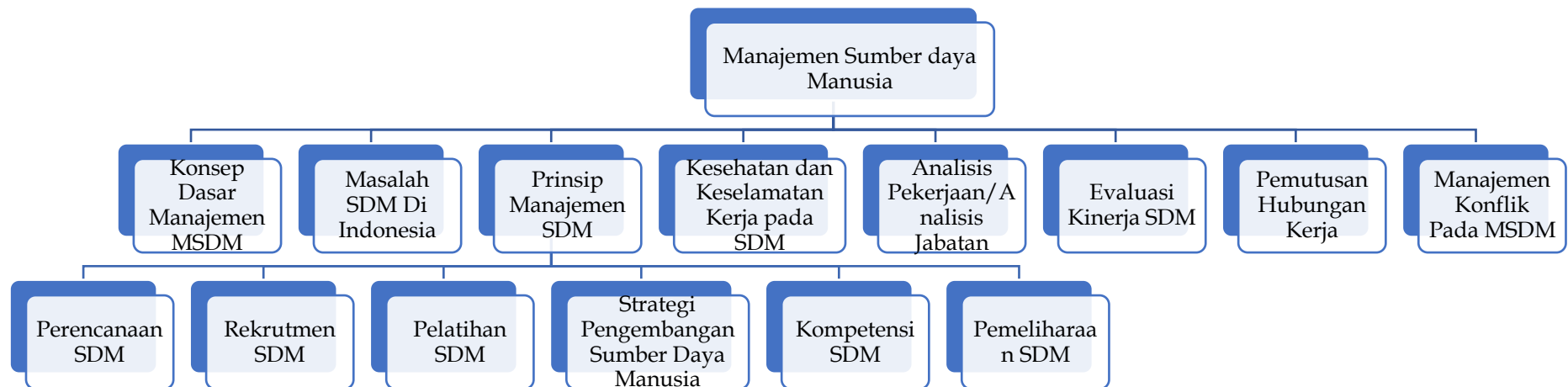



**BAHAN KAJIAN MATA KULIAH
FAKULTAS KESEHATAN MASYARAKAT
UNIVERSITAS BAITURRAHMAH**

1	Nama Mata Kuliah	:	Sistem Informasi Manajemen RS
2	Kode Mata Kuliah	:	ARS62123
3	Beban SKS	:	3 SKS
4	Deskripsi Mata Kuliah	:	Pada Matakuliah Sistem Informasi Manajemen Rumah Sakit, akan dibahas tentang konsep dasar dari informasi, perkembangan teknologi informasi dan telekomunikasi (TIK) dan penerapannya untuk layanan pasien, administrasi dan manajemen rumah sakit serta bagaimana merancang dan menerapkan perencanaan strategik TIK ke dalam manajemen strategik rumah sakit
5	Bahan Kajian	:	<ol style="list-style-type: none"> 1. Konsep dasar sistem informasi kesehatan 2. Perkembangan dan kondisi terkini sistem informasi di RS 3. Pembangunan Sistem informasi Yankes 4. Konsep-konsep dan strategi pengembangan sistem informasi kesehatan 5. Implementasi Sistem dan Pendukungnya 6. Keselarasan IT dengan perencanaan strategik organisasi 7. Tata kelola dan strategic planning TIK 8. Proses dasar penggarapan sistem informasi kesehatan 9. Aplikasi TIK dalam layanan pasien 10. Aplikasi TIK dalam administrative 11. Health statistics
6	Referensi	:	<p>Austin, Charles J; Information Systems for Health Services Administration, Fifth edition, AUPHA Health Administration Press, Chicago, Illinois</p> <p>Thompson, Gene E and Handelman, Ira; Health Data and Information Management, Butterworths, London</p> <p>Worthley, John Abbott; Managing Computer in Health Care, A guide for professionals, AUPHA Press, Ann Arbor, Michigan</p> <p>Zaleski, Integrating Device Data into the Electronic Medical Record, Publicis Publishing, Erlangen, Germany</p>

		Wager, Lee, Glaser (2009). Managing Health care Information Systems: A Practical Approach for Health Care Executives, 2nd edition. Wiley. 6. James O Brien. Introduction to Information System. 13th Edition. McGraw Hill.
--	--	---

PETA KOMPETENSI

MATA KULIAH SISTEM INFORMASI MANAJEMEN RS/ ARS62123

Pada Matakuliah Sistem Informasi Manajemen Rumah Sakit, akan dibahas tentang konsep dasar dari informasi, perkembangan teknologi informasi dan telekomunikasi (TIK) dan penerapannya untuk layanan pasien, administrasi dan manajemen rumah sakit serta bagaimana merancang dan menerapkan perencanaan strategik TIK ke dalam manajemen strategik rumah sakit.

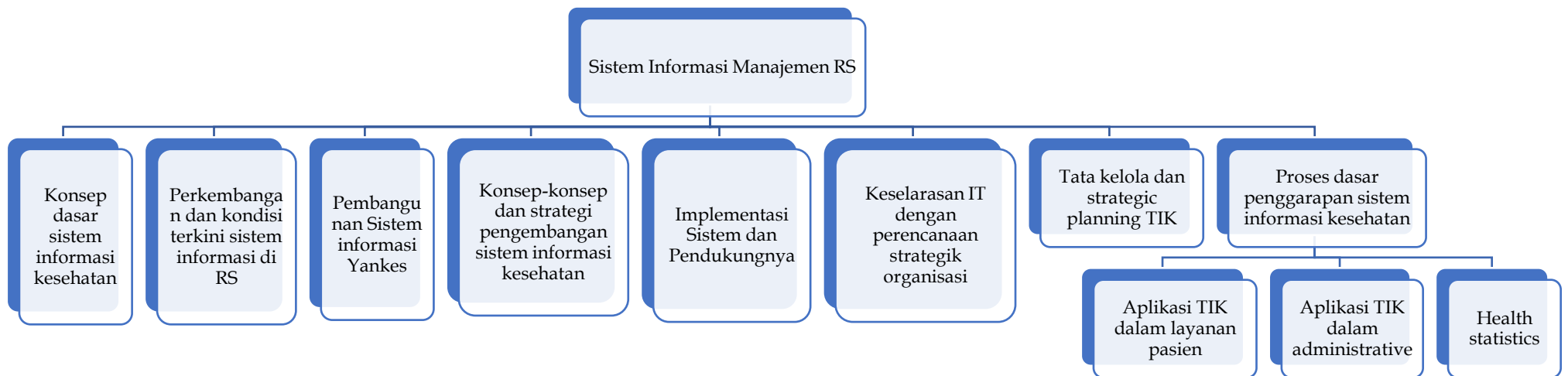



**BAHAN KAJIAN MATA KULIAH
FAKULTAS KESEHATAN MASYARAKAT
UNIVERSITAS BAITURRAHMAH**

1	Nama Mata Kuliah	:	Manajemen Keuangan
2	Kode Mata Kuliah	:	ARS62124
3	Beban SKS	:	3 SKS
4	Deskripsi Mata Kuliah	:	Mata kuliah Manajemen Keuangan memberikan pemahaman, penjelasan dan mengevaluasi kinerja keuangan, mengaplikasikan pengaturan aktiva lancar seperti pengaturan kas, piutang dan persediaan, mengaplikasikan <i>time value of money</i> , memberikan gambaran pengambilan keputusan investasi dalam surat berharga jangka panjang dan aktiva tetap.
5	Bahan Kajian	:	<ol style="list-style-type: none"> 1. Konsep pengelolaan keuangan 2. Konsep manajemen keuangan 3. Perencanaan keuangan 4. Perencanaan belanja modal 5. Sektor publik dan sektor privat 6. IRR dan break event point 7. Manajemen modal kerja 8. Manajemen inventaris 9. Anggaran biaya semi variabel 10. Manajemen piutang
6	Referensi	:	<p>Lawrence J. <i>Principles of Managerial finance</i> ,. Gitman 13th Edition. Pearson International Edition.</p> <p>Scott , Jr. Martin, Petty, Keown. 2000. <i>Basic Financial Management</i>. Prentice Hall International.</p> <p>J. Fred Weston. <i>Essentials of Managerial Finance</i>, The Dryden Press. New YorkVan Horne: Financial Management & Policy, Prentice Hall International.</p> <p>Suad Husnan. 2012. <i>Dasar-Dasar Manajemen Keuangan Ed.6</i>. Yogyakarta: AMP YKPN.</p> <p>Stephen P. Robbin. 2008. <i>Manajemen Keuangan (Dasar-Dasar Pembelian Perusahaan) Ed 2</i>.</p>

PETA KOMPETENSI
MATA KULIAH MANAJEMEN KEUANGAN/ ARS62124

Mata kuliah Manajemen Keuangan memberikan pemahaman, penjelasan dan mengevaluasi kinerja keuangan, mengaplikasikan pengaturan aktiva lancar seperti pengaturan kas, piutang dan persediaan, mengaplikasikan time value of money, memberikan gambaran pengambilan keputusan investasi dalam surat berharga jangka panjang dan aktiva tetap.

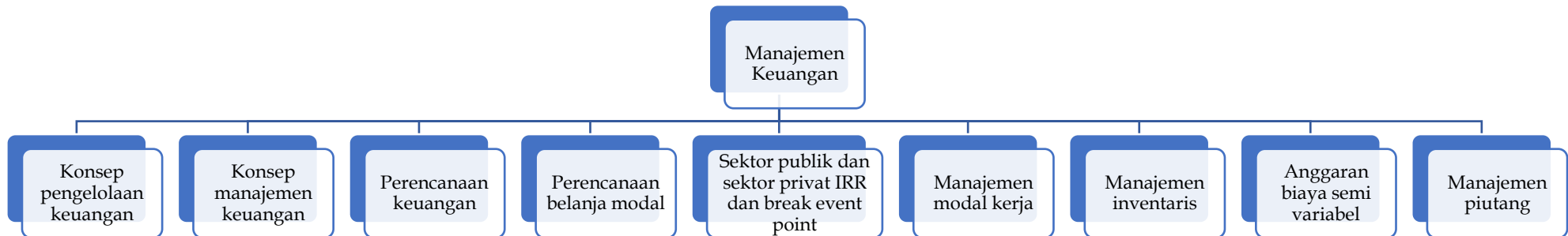



**BAHAN KAJIAN MATA KULIAH
PROGRAM STUDI ADMINISTRASI RUMAH SAKIT
FAKULTAS KESEHATAN MASYARAKAT
UNIVERSITAS BAITURRAHMAH**

1	Nama Mata Kuliah	:	Manajemen Logistik (Medik dan Non Medik)
2	Kode Mata Kuliah	:	ARS62125
3	Beban SKS	:	3 SKS
4	Deskripsi Mata Kuliah	:	Membahas mengenai konsep-konsep dasar manajemen logistik serta pelaksanaannya rumah sakit.
5	Bahan Kajian	:	<ol style="list-style-type: none">1. Konsep dasar manajemen logistik2. Fungsi manajemen logistik3. Manajemen logistik dalam program kesehatan4. Manajemen logistik dan peralatan penanggulangan bencana5. Manajemen logistik rumah sakit6. Tentang tahap penyelenggaraan inventaris, standar logistic, expenditing logistic bahan dan barang di rumah sakit7. Penyimpanan dan penyaluran logistic barang dan bahan di rumah sakit8. Logistik obat di Rumah Sakit
6	Referensi	:	<p>Subagya. 2005. <i>Manajemen Logistik</i>. Jakarta: CV. Haji Mas Agung.</p> <p>Donald J. Bowersox; 1995. <i>Logistical Management</i>; Mac Milan Publishing Co.Inc.</p> <p>Febriawati, Henni. 2013. <i>Manajemen Logistik Farmasi Rumah Sakit</i>. Yogyakarta: Gosyen.</p> <p>Bowersox J, Donald. 2006. <i>Manajemen Logistik</i>, Alih Bahasa Drs. A. Hasymi Ali, Jilid Satu, Cetakan Kelima. Jakarta: Bumi Aksara.</p>

PETA KOMPETENSI

MATA KULIAH MANAJEMEN LOGISTIK MEDIK DAN NON MEDIK/ ARS62125

Membahas mengenai konsep-konsep dasar manajemen logistik serta pelaksanaannya rumah sakit.





**BAHAN KAJIAN MATA KULIAH
FAKULTAS KESEHATAN MASYARAKAT
UNIVERSITAS BAITURRAHMAH**

1	Nama Mata Kuliah	:	Sistem Perencanaan Rumah Sakit
2	Kode Mata Kuliah	:	ARS62126
3	Beban SKS	:	3 SKS
4	Deskripsi Mata Kuliah	:	Pada mata kuliah sistem perencanaan rumah sakit, mahasiswa mampu membuat perencanaan program kesehatan sesuai tahap-tahap <i>problem solving cycle</i> dan membuat rencana evaluasi untuk suatu program kesehatan.
5	Bahan Kajian	:	<ol style="list-style-type: none"> 1. Perencanaan (Termasuk Kegiatan, Sumber Daya, Keuangan, Waktu) 2. Pengorganisasian dan Pelaksanaan 3. Monitoring dan Evaluasi 4. Sustainability 5. Aplikasi Perencanaan & Evaluasi di Bidang Kesehatan (Contoh)
6	Referensi	:	<p>Sen Notoatmodjo, dkk, 2008. <i>Promosi Kesehatan</i>. Jakarta.</p> <p>Pendidikan Kesehatan. 1980. Staf Dept PKIP. Jakarta.</p> <p>Stefanus Supriyanto Nyoman Anita Damayanti. 2007. <i>Perencanaan & Evaluasi</i>. Airlangga University Press. Surabaya.</p> <p>Community Health Management. 2006. <i>A Problem Solving Approach</i>. WHO.</p> <p>The Planning Process. 2006. <i>The Health Planner's Toolkit. Health System Intelligent Project</i>. Ontario.</p> <p>Developing an Effective Evaluation Plan. 2011. <i>Setting the course for effective program evaluation</i>. Atlanta, Georgia: Centers for Disease Control and Prevention, National Center for Chronic Disease Prevention and Health Promotion, Office on Smoking and Health; Division of Nutrition, Physical Activity, and Obesity.</p>

PETA KOMPETENSI

MATA KULIAH SISTEM PERENCANAAN RUMAH SAKIT/ ARS62126

Pada mata kuliah sistem perencanaan rumah sakit, mahasiswa mampu membuat perencanaan program kesehatan sesuai tahap-tahap *problem solving cycle* dan membuat rencana evaluasi untuk suatu program kesehatan.





**BAHAN KAJIAN MATA KULIAH
PROGRAM STUDI ADMINISTRASI RUMAH SAKIT
FAKULTAS KESEHATAN MASYARAKAT
UNIVERSITAS BAITURRAHMAH**

1	Nama Mata Kuliah	:	Manajemen Keselamatan dan Kesehatan Kerja RS
2	Kode Mata Kuliah	:	ARS62127
3	Beban SKS	:	3 SKS
4	Deskripsi Mata Kuliah	:	Mata kuliah ini memberikan pemahaman tentang konsep dasar dan lingkup bahasan, serta bentuk penerapan kesehatan dan keselamatan kerja di rumah sakit, sistem manajemen K3 Rumah Sakit dan Standar Pelayanan K3 Rumah Sakit.
5	Bahan Kajian	:	<ol style="list-style-type: none"> 1. Pengantar K3 Rumah Sakit 2. Sistem manajemen K3 Rumah Sakit 3. Prinsip, program dan kebijakan pelaksanaan K3 Rumah Sakit 4. Standar K3 RS <ol style="list-style-type: none"> a. Manajemen risiko K3RS b. Keselamatan dan keamanan di RS c. Pelayanan kesehatan kerja d. Pengelolaan B3 dari Aspek Keselamatan dan Kesehatan Kerja e. Pencegahan dan Pengendalian Kebakaran f. Pengelolaan Prasarana RS dari Aspek K3 g. Pengelolaan peralatan medis dari aspek K3RS h. Kesiapsiagaan menghadapi kondisi darurat atau bencana 5. Pembudayaan perilaku k3 rumah sakit 6. Pendidikan, pelatihan, pembinaan, pengawasan, pencatatan dan laporan rumah sakit
6	Referensi	:	<p>Widowati, Asih. 2018. Kesehatan dan Keselamatan Kerja Rumah Sakit. Jakarta : Penerbit TIM</p> <p>Peraturan Menteri Kesehatan RI No. 66 tahun 2016 tentang Kesehatan dan Keselamatan Kerja Rumah Sakit</p> <p>Yunisa, Ade. 2017. P3K Pertolongan Pertama pada Kecelakaan. Jakarta: Victory Inti Cipta.</p>

PETA KOMPETENSI

MATA KULIAH MANAJEMEN KESELAMATAN DAN KESEHATAN KERJA RS/ ARS62127

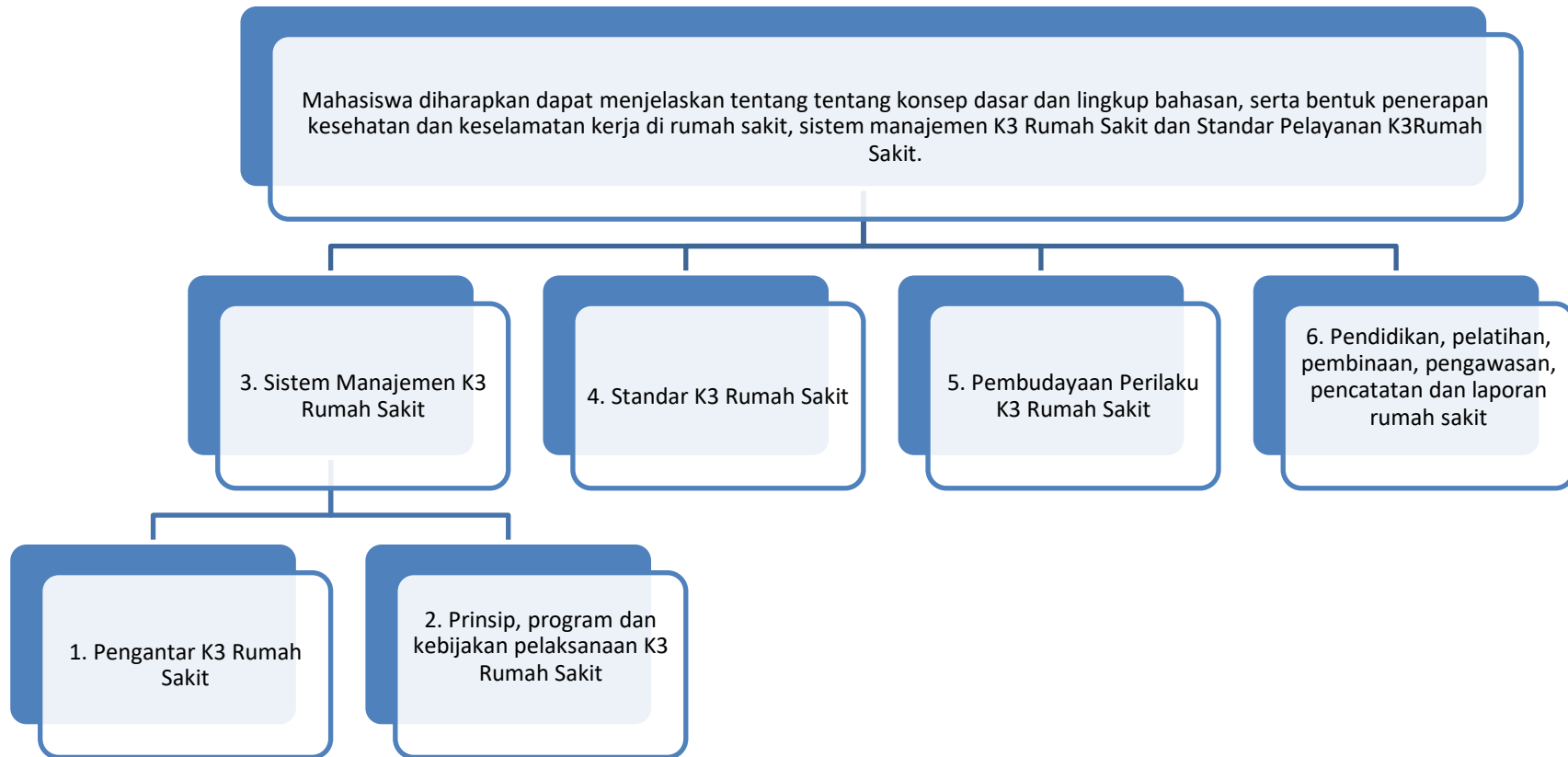



**BAHAN KAJIAN MATA KULIAH
PROGRAM STUDI ADMINISTRASI RUMAH SAKIT
FAKULTAS KESEHATAN MASYARAKAT
UNIVERSITAS BAITURRAHMAH**

1	Nama Mata Kuliah	:	Manajemen Pelayanan Kesehatan dan Rumah Sakit
2	Kode Mata Kuliah	:	ARS61128
3	Beban SKS	:	3 SKS
4	Deskripsi Mata Kuliah	:	Mata Kuliah Ini Meliputi Kajian Mengenai Hal-Hal Yang Berkaitan Dengan Manajemen Pelayanan Kesehatan Perorangan Di Rumah Sakit
5	Bahan Kajian	:	<ol style="list-style-type: none"> 1. Perumah Sakitan 2. Pelayanan Kesehatan Dengan Peningkatan Status Kesehatan 3. Peran Rumah Sakit Dalam Peningkatan Pelayanan Kesehatan. 4. Aspek manusia dalam sistem manajemen organisasi pelayanan 5. Konsep Manajemen Pelayanan Kesehatan 6. Subsistem Konsep Pelayanan Kesehatan UKP 7. kerangka kebijakan kesehatan: konteks, proses, dan pelakupelaku 8. Ruang Lingkup Manajemen Pelayanan Kesehatan Di Rumah Sakit 9. Kerangka Konsep Manajemen Pelayanan Kesehatan Di Rumah Sakit 10. Penyelenggaraan Manajemen Pelayanan Kesehatan Di Rumah Sakit. 11. Standar Pelayanan Minimal Rumah Sakit
6	Referensi	:	<ol style="list-style-type: none"> 1. Menteri Kesehatan RI. 2014. Peraturan Meteri Kesehatan No. 56 Tahun 2014 Tentang Klasifikasi Dan Perijinan Rumah Sakit. Menteri Kesehatan Republik Indonesia. Jakarta. 2. Menteri Kesehatan RI. 2006. Peraturan Meteri Kesehatan No. 1045 Tentang Pedoman Organisasi Rumah Sakit Di Lingkungan Departemen Kesehatan. Menteri Kesehatan Republik Indonesia. Jakarta. 3. Adikoesoemo,S. 2012. Manajemen Rumah Sakit. Pustaka Sinar Harapan. Jakarta. 4. Azwar,A. 1996. Pengantar Administrasi Kesehatan Edisi III. Bina Rupa Reksa, Jakarta 5. Aditama, Tjandra Yoga. 2003. Manajemen

		<p>Administrasi Rumah Sakit. UI- Press. Jakarta</p> <ol style="list-style-type: none">6. Peraturan Menteri Kesehatan RI. 2013. Peraturan Menteri Kesehatan No. 71 Tentang Pelayanan Kesehatan Pada Jaminan Kesehatan Nasional. Menteri Kesehatan Republik Indonesia. Jakarta.7. Peraturan Menteri Kesehatan RI. 2013. Peraturan Menteri Kesehatan No. 82 Tentang Sistem Informasi Manajemen Rumah Sakit.. Menteri Kesehatan Republik Indonesia. Jakarta.8. RI. 2009. Undang-Undang Nomor 44 Tahun 2009 Tentang Rumah Sakit. Jakarta9. RI. 2009. Undang-Undang Nomor 36 Tahun 2009 Tentang Kesehatan. Jakarta
--	--	---

PETA KOMPETENSI
MATA KULIAH MANAJEMEN PELAYANAN KESEHATAN DAN RUMAH SAKIT/ ARS61128

Mata Kuliah Ini Meliputi Kajian Mengenai Hal-Hal Yang Berkaitan Dengan Manajemen Pelayanan Kesehatan Perorangan Di Rumah Sakit





**BAHAN KAJIAN MATA KULIAH
PROGRAM STUDI ADMINISTRASI RUMAH SAKIT
FAKULTAS KESEHATAN MASYARAKAT
UNIVERSITAS BAITURRAHMAH**

1	Nama Mata Kuliah	:	Manajemen Jaminan Mutu Pelayanan Kesehatan
2	Kode Mata Kuliah	:	ARS61129
3	Beban SKS	:	3 SKS
4	Deskripsi Mata Kuliah	:	Mata kuliah ini merupakan mata kuliah kompetensi dasar kesehatan masyarakat yang memberikan teori, konsep tentang konsep dasar dan lingkup bahasan mengenai konsep mutu dalam pelayanan kesehatan di Rumah Sakit, pendekatan dalam mengukur mutu pelayanan, pemecahan masalah dalam penjaminan mutu pelayanan kesehatan (pendekatan model PDSA), pemanfaatan data (analisis data dan gugus kendali mutu) serta kerjasama tim dalam penjaminan mutu pelayanan (mengelola konflik yang timbul dalam tim dan pemecahan konflik).
5	Bahan Kajian	:	<ol style="list-style-type: none">1. Konsep mutu dan penjaminan mutu2. Konsep mutu dalam pelayanan kesehatan3. Pendekatan untuk mengukur mutu pelayanan4. Pemecahan masalah dalam penjaminan mutu pelayanan kesehatan5. Pemanfaatan data dalam penjaminan mutu pelayanan kesehatan6. Kerjasama tim dalam penjaminan mutu
6	Referensi	:	Djoko Wiyono. 2008. Manajemen Mutu Rumah Sakit dan Kepuasan Pasien. Airlangga University Press Fandy Tjiptono & Anastasia Diana. 2003. Total Quality Management (TQM), edisi Revisi, Yogyakarta : Andi Ratminto. 2017. Pelayanan Prima. Yogyakarta: Gadjah Mada University Press Satrianegara, Faiz. 2014. Organisasi dan Manajemen Pelayanan Kesehatan. Jakarta : Salemba Medika Ayuningtyas, Dumilah. 2019. Perencanaan Strategis Untuk Organisasi Pelayanan Kesehatan. Jakarta: Rajawali Pres

PETA KOMPETENSI

MATA KULIAH MANAJEMEN JAMINAN MUTU PELAYANAN KESEHATAN/ ARS61129

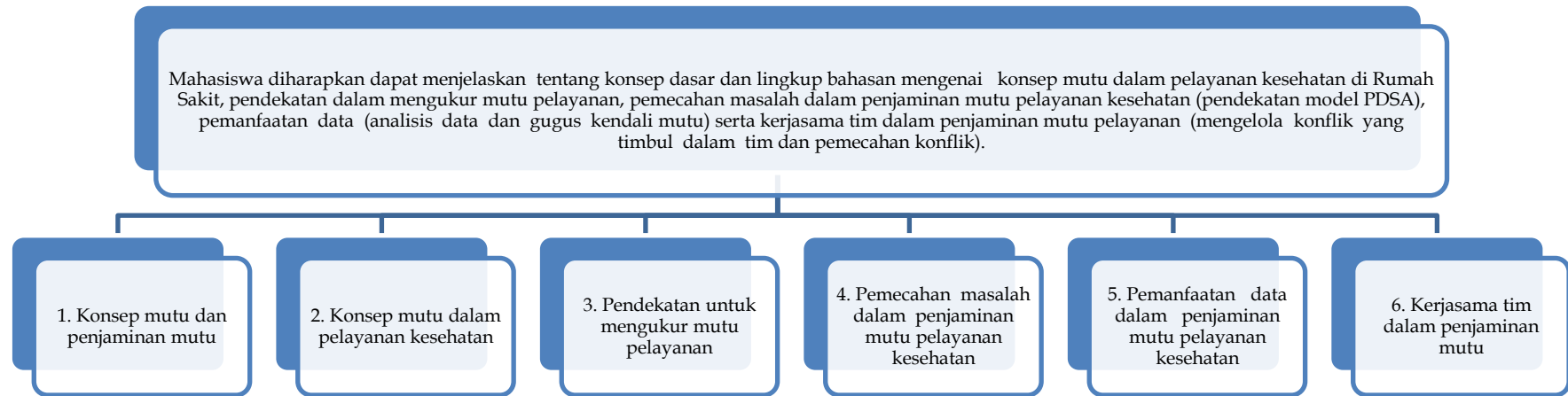



**BAHAN KAJIAN MATA KULIAH
PROGRAM STUDI ADMINISTRASI RUMAH SAKIT
FAKULTAS KESEHATAN MASYARAKAT
UNIVERSITAS BAITURRAHMAH**

1	Nama Mata Kuliah	:	Metodologi Penelitian
2	Kode Mata Kuliah	:	ARS61130
3	Beban SKS	:	3 SKS
4	Deskripsi Mata Kuliah	:	Mata kuliah ini didahului dengan penjelasan ulang terkait konsep-konsep dasar penelitian kuantitatif, dengan tujuan untuk memudahkan mahasiswa dalam merancang sebuah proposal kesehatan yang nantinya akan dinilai dan dikoreksi bersama. Selain itu juga dipelajari terkait konsep dasar dan langkah-langkah dalam penelitian kualitatif.
5	Bahan Kajian	:	<ol style="list-style-type: none">1. Pengantar Metodologi Penelitian kesehatan2. Konsep dasar penelitian Kuantitatif3. Konsep dasar penelitian Kualitatif4. Jenis penelitian5. Pembuatan Bab I penelitian6. Pembuatan Bab II penelitian (Tinjauan Pustaka, Kerangka Teori, Kerangka Konsep dan Hipotesis penelitian7. Pembuatan Bab III penelitian (teknik sampling, pengumpulan, pengolahan dan analisis data)8. Pembuatan Bab IV penelitian (tabel, diagram, dsb)9. Pembuatan Bab VI penelitian10. Pembuatan Daftar Pustaka
6	Referensi	:	Dahlan, M.S. 2011. Statistik untuk Kedokteran dan Kesehatan. Jakarta: Salemba Medika. Notoatmodjo, S. 2012. Metodologi Penelitian Kesehatan. Jakarta: Rineka Cipta. Bungin, Burhan. 2017. Metodologi Penelitian Kualitatif. Depok : PT. Raja Grafindo Persada Sinambela, Lijan P; Sarton Sinambela. 2021. Metodologi Penelitian Kuantitatif. Depok : PT. Raja Grafindo Persada

PETA KOMPETENSI

MATA KULIAH METODOLOGI PENELITIAN/ ARS 61130

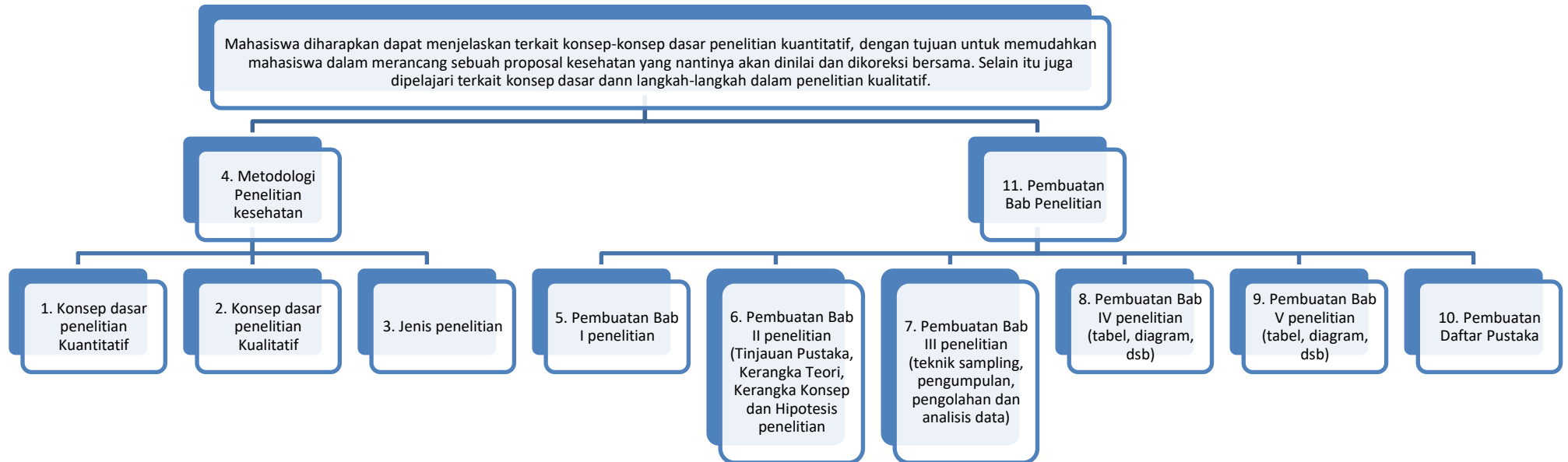



**BAHAN KAJIAN MATA KULIAH
PROGRAM STUDI ADMINISTRASI RUMAH SAKIT
FAKULTAS KESEHATAN MASYARAKAT
UNIVERSITAS BAITURRAHMAH**

1	Nama Mata Kuliah	:	Manajemen Produksi
2	Kode Mata Kuliah	:	ARS61131
3	Beban SKS	:	3 SKS
4	Deskripsi Mata Kuliah	:	Mempelajari tentang produk rumah sakit, dimensi kualitas produk, tingkatan produksi dan aplikasinya di rumah sakit, mengetahui <i>Augmented product</i> , memahami <i>Costumer Product</i> , mengetahui <i>Product - line decision</i> , memahami proses pengembangan produk baru, mengetahui konsep <i>Product - line decision mix</i> , mengetahui proses pengembangan produk baru, mengetahui etika pelayanan dalam produk baru rumah sakit serta membuat produk berdasarkan riset pasar.
5	Bahan Kajian	:	<ol style="list-style-type: none"> 1. Pengenalan produk rumah sakit 2. Dimensi Kualitas Produk 3. Lima Tingkatan Produksi dan Aplikasinya di Rumah Sakit 4. <i>Augmented Product</i> 5. <i>Costumer Product</i> 6. <i>Product - line decision</i> 7. <i>Product - line decision mix</i> 8. Proses Pengembangan Produk Baru 9. Pembuatan <i>Brand</i> 10. Etika Pelayanan dalam Produk Baru Rumah Sakit 11. Membuat Produk RS Berdasarkan Riset Pasar, <i>Brand Positioning</i>
6	Referensi	:	<p>Herlambang, Susatyo. 2016. Manajemen Pelayanan Kesehatan Rumah Sakit. Gosyen Publishing</p> <p>Zabua, Manahati. 2018. Pemasaran Produk Jasa Kesehatan. Deepublish</p> <p>Ta, Moch Imron. 2019. Manajemen Logistik Rumah Sakit. CV. Sagung Seto</p>

PETA KOMPETENSI

MATA KULIAH MANAJEMEN PRODUKSI/ARS61131

Mahasiswa diharapkan dapat menjelaskan tentang produk rumah sakit, dimensi kualitas produk, tingkatan produksi dan aplikasinya di rumah sakit, mengetahui Augmented product, memahami Customer Product, mengetahui Product – line decision, memahami proses pengembangan produk baru, mengetahui konsep Product – line decision mix, mengetahui proses pengembangan produk baru, mengetahui etika pelayanan dalam produk baru rumah sakit serta membuat produk berdasarkan riset pasar

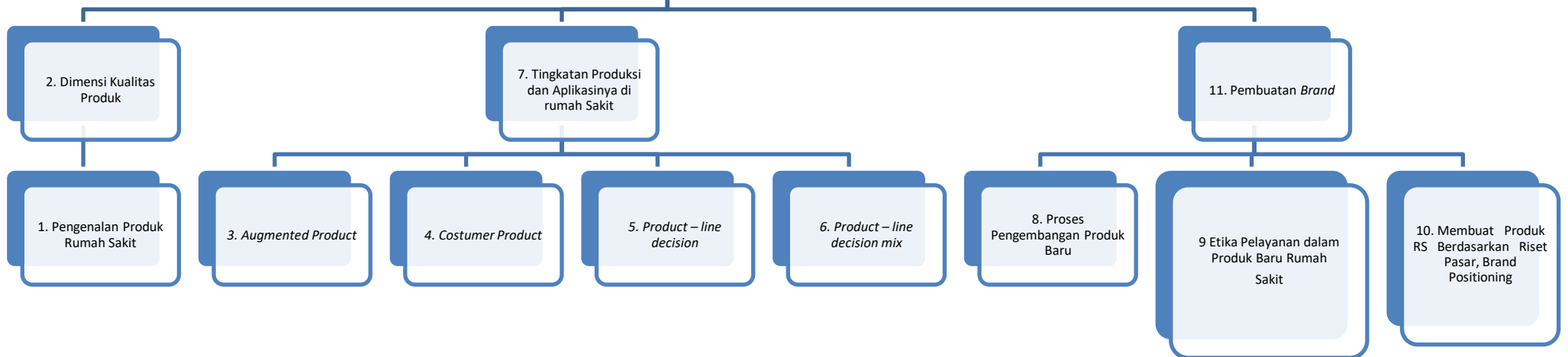



**BAHAN KAJIAN MATA KULIAH
PROGRAM STUDI ADMINISTRASI RUMAH SAKIT
FAKULTAS KESEHATAN MASYARAKAT
UNIVERSITAS BAITURRAHMAH**

1	Nama Mata Kuliah	:	Anggaran dan Indikator Kinerja
2	Kode Mata Kuliah	:	ARS61132
3	Beban SKS	:	2 SKS
4	Deskripsi Mata Kuliah	:	Mata kuliah ini membahas tentang konsep Anggaran dan Indikator Kinerja RS, Hubungan Strategi Bisnis dengan Kinerja, Evaluasi Kinerja, Sistem Anggaran Rumah Sakit, Penganggaran Sektor Publik dan Swasta, Penganggaran Berbasis Kinerja, Balanced Score Card (BSC), Key Performance Index (KPI), Studi Kasus Anggaran di RS Swasta dan Pemerintahan.
5	Bahan Kajian	:	<ol style="list-style-type: none"> 1. Konsep Anggaran dan Indikator Kinerja RS 2. Kinerja Operasional Rumah Sakit 3. Kinerja RS berbasis pelanggan 4. Hubungan Strategi Bisnis dengan Kinerja 5. Evaluasi Kinerja 6. Sistem Anggaran Rumah Sakit 7. Penganggaran Sektor Publik dan Swasta 8. Penganggaran Berbasis Kinerja 9. Balanced Score Card (BSC) 10. Key Performance Index (KPI) 11. Studi Kasus Anggaran di RS Swasta dan Pemerintahan
6	Referensi	:	<p>Nawawi. H. 2017. Evaluasi dan Manajemen Kinerja di Lingkungan Perusahaan dan Industri. Jogjakarta : Gajah Mada University Press</p> <p>Sabarguna, Boy Subirosa. 2011. Peningkatan Kinerja Rumah Sakit. Jakarta : Penerbit Salemba Medika</p> <p>Suyanto, Rachmat; Dadang Kusnadi, Muhandi. 2018. Manajemen Keuangan Rumah Sakit, Konsep dan Analisis. Bandung : PT. Refika Aditama</p>

PETA KOMPETENSI

MATA KULIAH ANGGARAN DAN INDIKATOR KINERJA/ ARS61132

Mahasiswa diharapkan dapat menjelaskan tentang pengertian konsep Anggaran dan Indikator Kinerja RS, Hubungan Strategi Bisnis dengan Kinerja, Evaluasi Kinerja, Sistem Anggaran Rumah Sakit, Penganggaran Sektor Publik dan Swasta, Penganggaran Berbasis Kinerja, Balanced Score Card (BSC), Key Performance Index (KPI), Studi Kasus Anggaran di RS Swasta dan Pemerintahan.

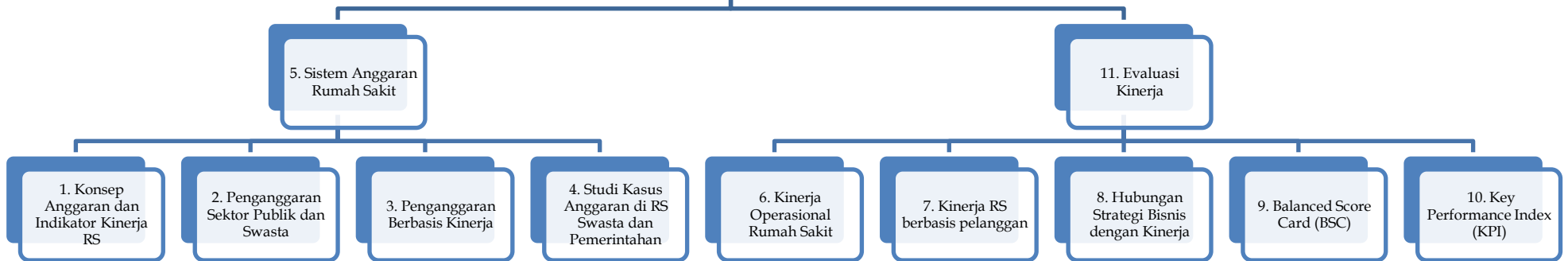



**BAHAN KAJIAN MATA KULIAH
PRODI ADMINISTRASI RUMAH SAKIT
FAKULTAS KESEHATAN MASYARAKAT
UNIVERSITAS BAITURRAHMAH**

1	Nama Mata Kuliah	:	Manajemen Pemasaran Rumah Sakit
2	Kode Mata Kuliah	:	ARS61133
3	Beban SKS	:	2 SKS
4	Deskripsi Mata Kuliah	:	Mata kuliah ini berfokus pada pemahaman tentang konsep pemasaran, bauran pemasaran (marketing mix), etika pemasaran rumah sakit, SIPRS-B-RM, CRM, perlindungan konsumen, komunikasi konsumen, Globalisasi pemasaran rumah sakit, pendekatan <i>segmentation, targeting and positioning (STP)</i> , Jejaring pemasaran, dan mengenal teknologi periklanan dalam dunia digital marketing
5	Bahan Kajian	:	<ol style="list-style-type: none"> 1. Konsep dasar pemasaran 2. Bauran pemasaran (<i>marketing mix</i>) 3. Etika pemasaran rumah sakit 4. Sistem Informasi Pemasaran Rumah Sakit berbasis Rekam Medis (SIPRS-B-RM) 5. Customer Relationship Management (CRM) dalam pemasaran 6. Perlindungan konsumen 7. Konsep dan strategi komunikasi pemasaran 8. Globalisasi pemasaran rumah sakit 9. Strategi <i>Segmentation, Targeting, and Positioning (STP)</i> 10. Jejaring pemasaran 11. Teknik pemasaran berbasis <i>digital marketing</i> 12. Periklanan dalam pemasaran
6	Referensi	:	<p>Peraturan Pemerintah. 1999. <i>Undang-undang nomor 8 tahun 1999 tentang perlindungan konsumen</i>. Jakarta.</p> <p>Hermawan, Agus. 2012 <i>Komunikasi Pemasaran</i>. Jakarta.</p> <p>Sabarguna, BS. 2011. <i>Pemasaran Kelas Dunia untuk Rumah Sakit</i>. Jakarta.</p>

		<p>Kotler, P. 2009. <i>Manajemen Pemasaran, Edisi 13 Jilid 2</i>. Jakarta.</p> <p>Kingsnorth, Simon. 2016. <i>Digital Marketing Strategy: Integrated Approach to Online Marketing</i>. Inggris.</p>
--	--	---

PETA KOMPETENSI
MATA KULIAH MANAJEMEN PEMASARAN RUMAH SAKIT/ ARS61133

Mata kuliah ini berfokus pada pemahaman tentang konsep pemasaran, bauran pemasaran (marketing mix), etika pemasaran rumah sakit, SIPRS-B-RM, CRM, perlindungan konsumen, komunikasi konsumen, Globalisasi pemasaran rumah sakit, pendekatan segmentation, targeting and positioning (STP), Jejaring pemasaran, dan mengenal teknologi periklanan dalam dunia digital marketing.

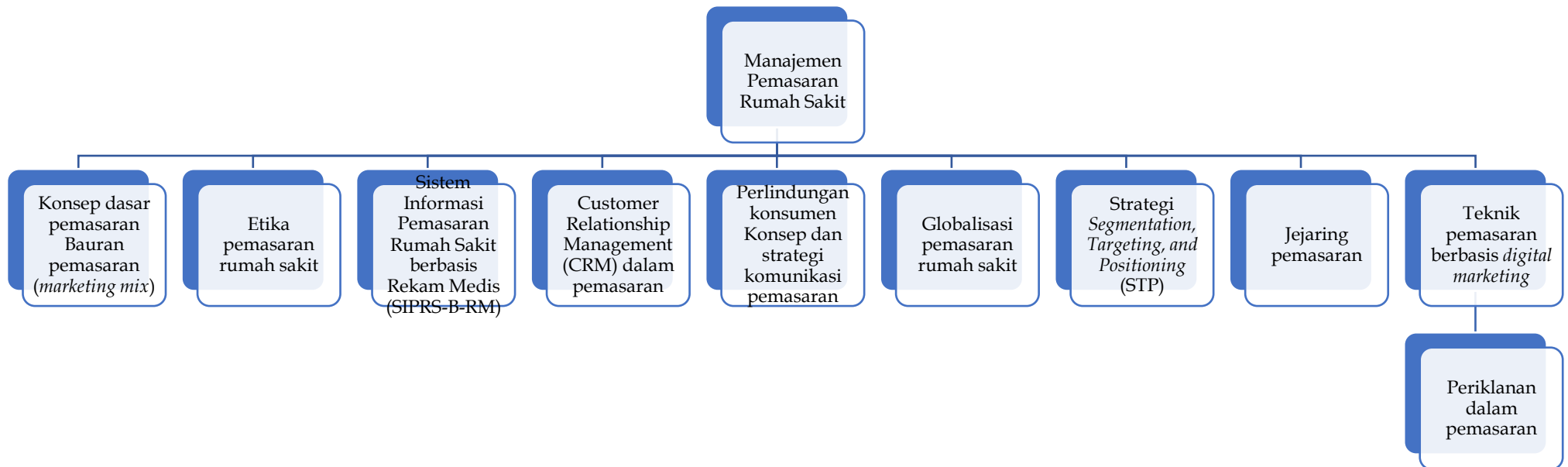



**BAHAN KAJIAN MATA KULIAH
FAKULTAS KESEHATAN MASYARAKAT
UNIVERSITAS BAITURRAHMAH**

1	Nama Mata Kuliah	:	Manajemen dan Analisis Data
2	Kode Mata Kuliah	:	FKM61102
3	Beban SKS	:	2 SKS
4	Deskripsi Mata Kuliah	:	Mempelajari tentang manajemen data dan informasi yang meliputi perancangan template untuk memasukkan data dengan komputer, penggabungan data, modifikasi variabel, import dan ekspor data atau perangkat lunak pengolahan data dan perangkat lunak statistik.
5	Bahan Kajian	:	<ol style="list-style-type: none"> 1. Perancangan Instrumen/Kuesioner 2. Editing, Koding dan Cleaning 3. Entry Data <ol style="list-style-type: none"> a. Epi-Info/Epi Data b. Minitab c. SPSS d. Stata e. dll 4. Transformasi Data <ol style="list-style-type: none"> a. Recode b. Compute c. Select d. dll 5. Menilai Kualitas Data dengan Bantuan Alat Bantu Komputer <ol style="list-style-type: none"> a. Distribusi Frekuensi b. Cross Tabulasi c. Missing Value d. dll
6	Referensi	:	<p>Besral. <i>Manajemen dan Analisis Data dengan Komputer 9EpiData dan SPSS</i>). Modul Kuliah FKMUI, 2012.</p> <p>Lauritsen JM dan Bruus M. <i>Epi Data Help File ver 3.1</i>. Denmark, Epidata Association, 2004 (www.epidata.dk)</p> <p>Kleinbaum DG dan Klein M. <i>Logistic Regression : A Self Learning Text</i>. 3rd ed. Springer 2010.</p> <p>Kleinbaum DG dan Klein M. <i>Survival Analysis : A Self Learning Text</i>. 2nd ed. Springer 2010.</p> <p>Pallant J. <i>SPSS Survival Manual : a step by step guide to data analysis using SPSS</i>. 2nd edn.</p>

			Sydney: Ligare, 2005. SPSS Inc. <i>SPSS Base 14.0 User Guide</i> . SPSS, 2005.
--	--	--	---

PETA KOMPETENSI

MATA KULIAH MANAJEMEN DAN ANALISIS DATA/ FKM61102

Mempelajari tentang manajemen data dan informasi yang meliputi perancangan template untuk memasukkan data dengan komputer, penggabungan data, modifikasi variabel, import dan ekspor data atau perangkat lunak pengolahan data dan perangkat lunak statistik.

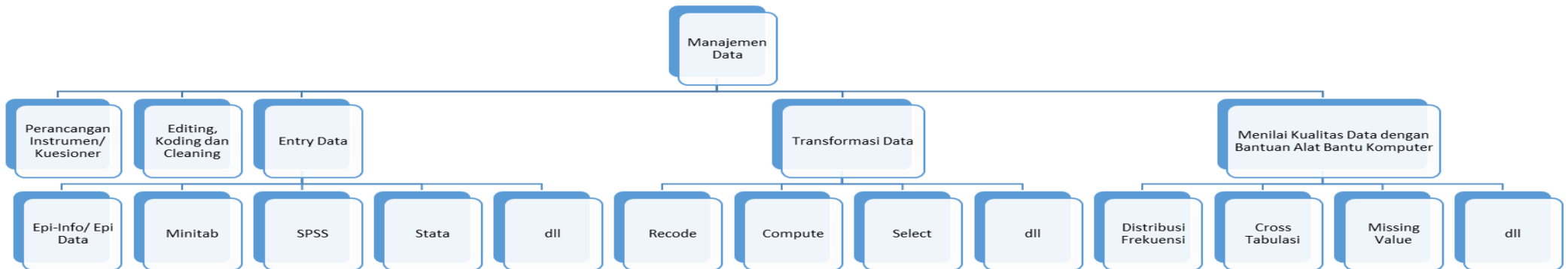



**BAHAN KAJIAN MATA KULIAH
PROGRAM STUDI ADMINISTRASI RUMAH SAKIT
FAKULTAS KESEHATAN MASYARAKAT
UNIVERSITAS BAITURRAHMAH**

1	Nama Mata Kuliah	:	Kuliah Kerja Nyata
2	Kode Mata Kuliah	:	UBR61101
3	Beban SKS	:	3 SKS
4	Deskripsi Mata Kuliah	:	Kuliah Kerja Nyata merupakan salah satu bentuk implementasi kurikulum yang menuntut program studi untuk menghasilkan lulusan yang memiliki sikap, pengetahuan, keterampilan dan etos kerja yang baik. Kegiatan Kuliah Kerja Nyata sebagai suatu bentuk pendidikan dengan cara memberikan pengalaman belajar bagi mahasiswa untuk berpartisipasi dan tugas secara langsung di lapangan untuk memahami dan menganalisis permasalahan yang ada sehingga dapat menambah kemampuan untuk mengamati, mengkaji serta menilai kenyataan yang terjadi dilapangan yang pada akhirnya dapat meningkatkan kualitas managerial mahasiswa dalam mengamati permasalahan dan persoalan, baik dalam bentuk aplikasi teori maupun kenyataan yang sebenarnya.
5	Bahan Kajian	:	<i>Problem Solving Cycle</i> yang meliputi : 1. Analisis Situasi 2. Identifikasi Masalah 3. Prioritas Masalah 4. Akar Penyebab Masalah 5. Alternatif Pemecahan Masalah 6. Prioritas Pemecahan Masalah 7. <i>Plan of Action</i> 8. Monitoring & Evaluasi
6	Referensi	:	Besral. 2012. Manajemen dan Analisis Data dengan Komputer 9EpiData dan SPSS. Modul Kuliah FKMUI. Adikoesoemo,S. 2012. Manajemen Rumah Sakit.Pustaka Sinar Harapan. Jakarta. Trihendradi. 2012. Step By Step SPSS 20 Analisis Data Statistik. Jakarta : Andi Offset Eryando, Tris; Tiopan Sipahutar dan Dian Pratiwi. 2017. Teori dan Aplikasi Pengumpulan Data Kesehatan. Yogyakarta: Rapha Publishing

PETA KOMPETENSI
MATA KULIAH KERJA NYATA/ UBR61101

Setelah mengikuti mata kuliah Kuliah Kerja Nyata, mahasiswa diharapkan dapat memiliki sikap, pengetahuan, keterampilan dan etos kerja yang baik. Kegiatan Kuliah Kerja Nyata sebagai suatu bentuk pendidikan dengan cara memberikan pengalaman belajar bagi mahasiswa untuk berpartisipasi dan tugas secara langsung di lapangan untuk memahami dan menganalisis permasalahan yang ada sehingga dapat menambah kemampuan untuk mengamati, mengkaji serta menilai kenyataan yang terjadi dilapangan yang pada akhirnya dapat meningkatkan kualitas managerial mahasiswa dalam mengamati permasalahan dan persoalan, baik dalam bentuk aplikasi teori maupun kenyataan yang sebenarnya.

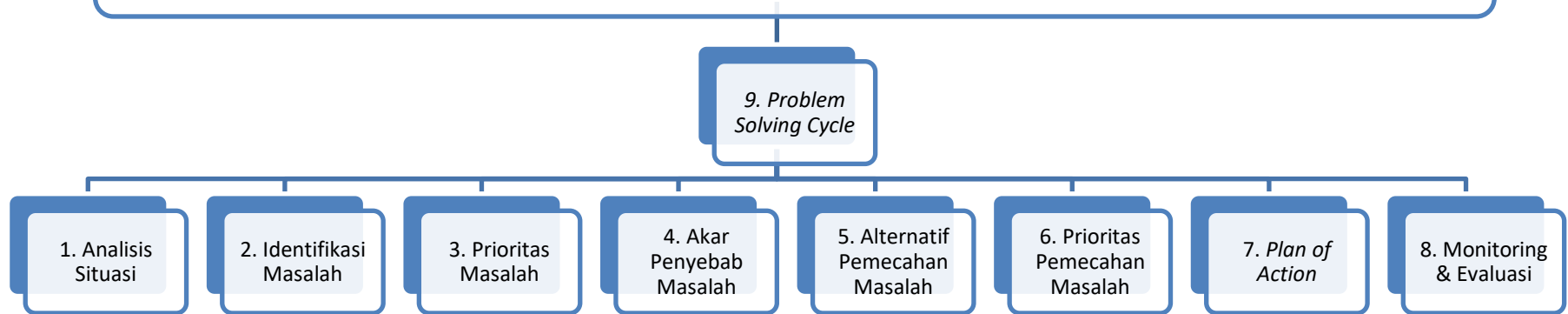



**BAHAN KAJIAN MATA KULIAH
FAKULTAS KESEHATAN MASYARAKAT
UNIVERSITAS BAITURRAHMAH**

1	Nama Mata Kuliah	:	Manajemen Pelayanan Keperawatan
2	Kode Mata Kuliah	:	ARS62134
3	Beban SKS	:	2 SKS
4	Deskripsi Mata Kuliah	:	Mata kuliah ini membahas tentang ilmu manajemen pelayanan keperawatan meliputi konsep dasar manajemen (perencanaan, pengorganisasian, pengarahan dan pengawasan), proses berubah, leadership, manajemen konflik dan sistem penjaminan mutu pelayanan keperawatan.
5	Bahan Kajian	:	<ol style="list-style-type: none"> 1. Konsep manajemen pelayanan keperawatan 2. Penerapan fungsi-fungsi manajemen dalam keperawatan 3. Manajemen dan perencanaan asuhan keperawatan 4. Teori kepemimpinan dan konsep berubah dalam keperawatan 5. Model pemberian pelayanan keperawatan 6. Manajemen konflik, kolaborasi dan negosiasi dalam keperawatan 7. Penjaminan mutu pelayanan keperawatan 8. Indikator penilaian mutu asuhan keperawatan
6	Referensi	:	<p>La. Monica. 2003. Kepemimpinan & Manajemen Keperawatan, Jakarta EGC</p> <p>Nursalam. 2003. Manajemen Keperawatan, Jakarta EGC</p> <p>Nursalam. 2001. Pendekatan Praktis Proses dan Dokumentasi Keperawatan Konsep dan Praktek. Jakarta : Salemba Medika.</p> <p>Sugiharto, Achmad Sgit.. 2012. Manajemen Keperawatan: Aplikasi MPKP di Rumah Sakit. Jakarta : EGC</p> <p>Huston, C.J. 2000. Leadership roles & management function in nursing: theory and application. (3rd ed.). Philadelphia: Lippincott.</p>

PETA KOMPETENSI

MATA KULIAH MANAJEMEN PELAYANAN KEPERAWATAN/ ARS62134

Mata kuliah ini membahas tentang ilmu manajemen pelayanan keperawatan meliputi konsep dasar manajemen (perencanaan, pengorganisasian, pengarahan dan pengawasan), proses berubah, leadership, manajemen konflik dan sistem penjaminan mutu pelayanan keperawatan.

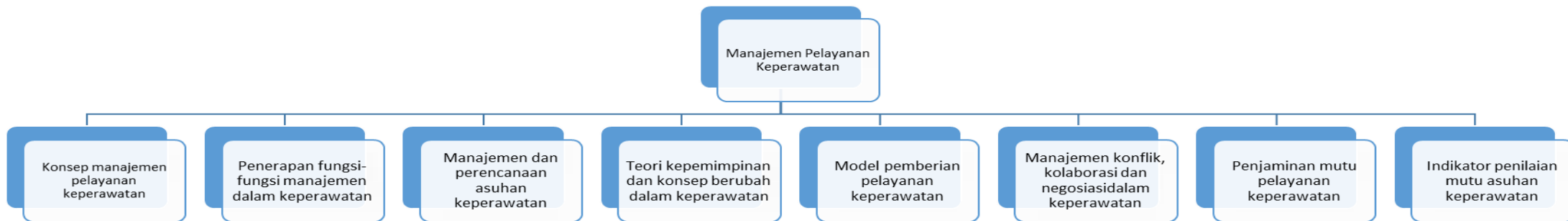



**BAHAN KAJIAN MATA KULIAH
PROGRAM STUDI ADMINISTRASI RUMAH SAKIT
FAKULTAS KESEHATAN MASYARAKAT
UNIVERSITAS BAITURRAHMAH**

1	Nama Mata Kuliah	:	Manajemen Resiko
2	Kode Mata Kuliah	:	ARS62135
3	Beban SKS	:	3 SKS
4	Deskripsi Mata Kuliah	:	Manajemen Risiko Di Rumah Sakit Membahas Mengenai Aktifitas Klinik Dan Administratif Yang Dilakukan Oleh Rumah Sakit Untuk Melakukan Identifikasi, Evaluasi Dan Pengurangan Risiko Keselamatan Dan Kesehatan Kerja Yang Bertujuan Untuk Meminimalkan Risiko Keselamatan Dan Kesehatan Di Rumah Sakit Pada Tahap Yang Tidak Bermakna Sehingga Tidak Menimbulkan Efek Buruk Terhadap Keselamatan Dan Kesehatan Sumber Daya Manusia Rumah Sakit, Pasien, Pendamping Pasien, Pengunjung, Maupun Lingkungan Rumah Sakit.
5	Bahan Kajian	:	<ol style="list-style-type: none">1. Konsep Dasar Resiko2. Kategori Resiko Di Rumah Sakit3. Manajemen Resiko Dalam Perpektif Akreditasi Rumah Sakit4. Manajemen Resiko Di Rumah Sakit5. Identifikasi Bahaya Potensial Di Rumah Sakit6. Penilaian Faktor Risiko7. Evaluasi Risiko8. Pengendalian Risiko9. Monitoring Dan Evaluasi
6	Referensi	:	Peraturan Menteri Kesehatan Republik Indonesia Nomor 11 Tahun 2017 Tentang Keselamatan Pasien Komisi Akreditasi Rumah Sakit. 2017. Standar Nasional Akreditasi Rumah Sakit Peraturan Menteri Kesehatan Republik Indonesia Nomor 66 Tahun 2016 Tentang Keselamatan Dan Kesehatan Kerja Rumah Sakit

PETA KOMPETENSI
MATA KULIAH MANAJEMEN RESIKO/ ARS62135

Mahasiswa diharapkan dapat menjelaskan mengenai Aktifitas Klinik Dan Administratif Yang Dilakukan Oleh Rumah Sakit Untuk Melakukan Identifikasi, Evaluasi Dan Pengurangan Risiko Keselamatan Dan Kesehatan Kerja Yang Bertujuan Untuk Meminimalkan Risiko Keselamatan Dan Kesehatan Di Rumah Sakit Pada Tahap Yang Tidak Bermakna Sehingga Tidak Menimbulkan Efek Buruk Terhadap Keselamatan Dan Kesehatan Sumber Daya Manusia Rumah Sakit, Pasien, Pendamping Pasien, Pengunjung, Maupun Lingkungan Rumah Sakit.entang konsep dasar promosi dan pendidikan kesehatan, sejarah, konsep dan prinsip promosi kesehatan, strategi promosi kesehatan, advokasi, teori perubahan perilaku, determinan perilaku kesehatan dan intervensi perilaku kesehatan.

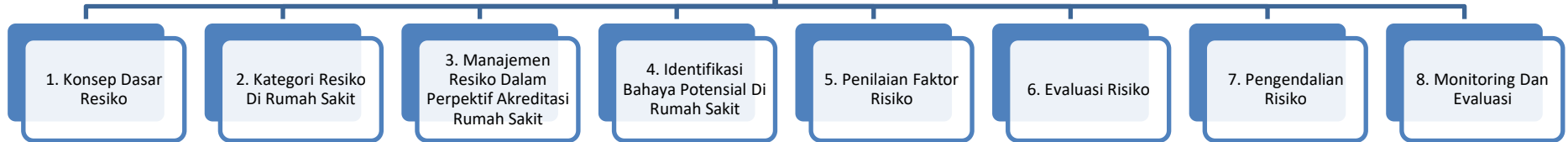



**BAHAN KAJIAN MATA KULIAH
FAKULTAS KESEHATAN MASYARAKAT
UNIVERSITAS BAITURRAHMAH**

1	Nama Mata Kuliah	:	Manajemen Komplain dan Customer Service
2	Kode Mata Kuliah	:	ARS62136
3	Beban SKS	:	2 SKS
4	Deskripsi Mata Kuliah	:	Mata kuliah ini membahas tentang identifikasi dan pengelompokan konsumen, strategi kolaborasi konsumen serta analisa dan solusi menangani komplain konsumen
5	Bahan Kajian	:	<ol style="list-style-type: none"> 1. Definisi dan hubungan konsumen 2. Identifikasi konsumen 3. Cara berpikir konsumen/pelanggan 4. Batasan privacy konsumen 5. Dasar-dasar manajemen komplain 6. Feedback dari konsumen 7. Teori model IDIC (<i>Identify, Differentiate, Interact, Customize</i>) & Trust 8. Konsep <i>customer care</i> 9. Karakteristik <i>customer care</i> dan loyalitas pelanggan 10. Konsep <i>customer expectation of service</i> 11. Teknik lobi dan negoisasi
6	Referensi	:	<p>Lovelock, C., & Wirtz, J. 2011. <i>Services Marketing: People, Technology, Strategy</i>. New Jersey: Pearson.</p> <p>Zeithaml, V. A., Bitner, M. J., & Gremler, D. D. 2009. <i>Services Marketing: Integrating Customer Focus Across the Firm</i>. New York: McGraw Hill. C</p> <p>Tjiptono, F. 2011. <i>Mewujudkan layanan prima</i>. Yogyakarta: Penerbit Andi.</p>

PETA KOMPETENSI

MATA KULIAH MANAJEMEN KOMPLAIN DAN CUSTOMER SERVICE/ARS62136

Mata kuliah ini membahas tentang identifikasi dan pengelompokan konsumen, strategi kolaborasi konsumen serta analisa dan solusi menangani komplain konsumen

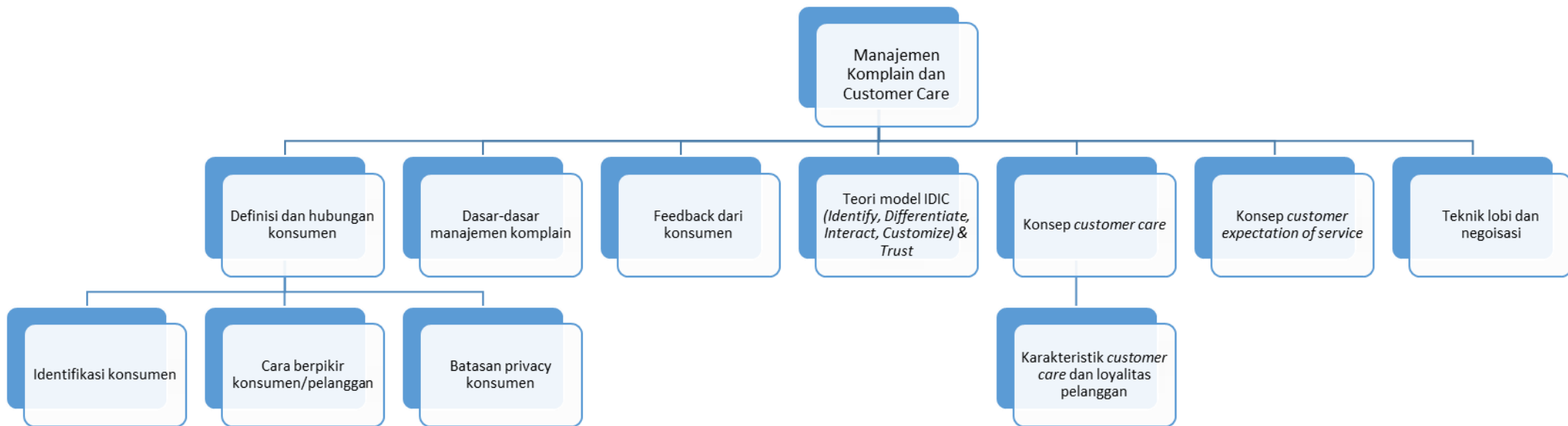



**BAHAN KAJIAN MATA KULIAH
PROGRAM STUDI ADMINISTRASI RUMAH SAKIT
FAKULTAS KESEHATAN MASYARAKAT
UNIVERSITAS BAITURRAHMAH**

1	Nama Mata Kuliah	:	Manajemen Bisnis Rumah Sakit
2	Kode Mata Kuliah	:	ARS62137
3	Beban SKS	:	2 SKS
4	Deskripsi Mata Kuliah	:	Pokok bahasan rancangan pembelajaran ini terdiri memahami lingkungan bisnis, bisnis secara etis dan bertanggungjawab, Kewirausahaan Dan Kepemilikan Bisnis Baru, Konteks Bisnis Global, Mengelola Perusahaan Bisnis Dan Mengorganisasikan Perusahaan Bisnis, Mengelola SDM dan Hubungan Tenaga Kerja serta Meotivasi Karyawan, Proses Pemasaran dan Perilaku Konsumen, Mengembangkan dan Menetapkan Harga Produk, Mendistribusikan Produk dan Mempromosikan Produk
5	Bahan Kajian	:	<ol style="list-style-type: none"> 1. Konsep Lingkungan Bisnis RSB dan RSA 2. Bisnis etis dan bertanggungjawab RSB dan RSA 3. Kewirausahaan dan kepemilikan bisnis baru 4. Konteks Bisnis Global 5. Perencanaan strategi bisnis (strategi dan operasional) 6. Mengelola Perusahaan Bisnis Dan Mengorganisasikan Perusahaan Bisnis 7. MSDM dan Hubungan tenaga Kerja, Motivasi 8. Pemasaran dan Perilaku Konsumen, Mengembangkan dan Menetapkan Harga Produk 9. Praktek & proses bisnis RS (sistem produksi & inovasi layanan jasa RS) 10. Mendistribusikan Produk dan Mempromosikan Produk
6	Referensi	:	<p>Ricky W. Griffin Ronald J. Ebert.2013. Pengantar Bisnis. Edisi kedelapan.</p> <p>Jeff madura,2007.Pengantar Bisnis.Edisi Empat Buku 1.penerbit Salemba Empat.</p> <p>Dessler, G. (2013) Human Resource Management</p>

		<p>13th Edition Essex: Pearson</p> <p>Faustino Cardooso Gomes, 2000, Manajemen Sumber daya manusia, cetakan keempat penerbit andi offset, Yogyakarta</p> <p>Mello, Jeffrey, A. 2011, Strategic Management of Human Resources, 3rd edition, South-Western Cengage Learning.</p> <p>Noe, R. A.; Hollenbeck, J.R.; Gerhart, B. & Wright P.M. (2012) Human Resource Management: Gaining a Competitive Advantage 8th Edition McGraw-Hill Irwin</p> <p>Muhardi.; Hendra, A.; Chan, S. & Kristiaji, J. 2020, Strategic Management, Rencana Strategi Bisnis Rumah Sakit.</p>
--	--	--

PETA KOMPETENSI

MATA KULIAH MANAJEMEN BISNIS RUMAH SAKIT/ ARS62137

Pokok bahasan rancangan pembelajaran ini terdiri memahami lingkungan bisnis, bisnis secara etis dan bertanggung jawab, Kewirausahaan Dan Kepemilikan Bisnis Baru, Konteks Bisnis Global, Mengelola Perusahaan Bisnis Dan Mengorganisasikan Perusahaan Bisnis, Mengelola SDM dan Hubungan Tenaga Kerja serta Meotivasi Karyawan, Proses Pemasaran dan Perilaku Konsumen, Mengembangkan dan Menetapkan Harga Produk, Mendistribusikan Produk dan Mempromosikan Produk





**BAHAN KAJIAN MATA KULIAH
PROGRAM STUDI ADMINISTRASI RUMAH SAKIT
FAKULTAS KESEHATAN MASYARAKAT
UNIVERSITAS BAITURRAHMAH**

1	Nama Mata Kuliah	:	Studi Kelayakan Proyek
2	Kode Mata Kuliah	:	ARS62138
3	Beban SKS	:	2 SKS
4	Deskripsi Mata Kuliah	:	Pemahaman mahasiswa tentang Studi Kelayakan dan Siklus Kehidupan Proyek Rumah Sakit, Evaluasi Aspek Pasar dan Pemasaran, Evaluasi Aspek Teknis dan Teknologis, Pilihan Lokasi dan Letak Proyek, Evaluasi Aspek Sumber Daya Manusia, Menyusun jadwal Kegiatan Pembangunan Proyek, Aspek Keuangan Studi Kelayakan Proyek, Sumber Dana Jangka Menengah - Panjang, Analisis profitabilitas rencana pembangunan proyek, Resiko Investasi Proyek, Studi Kelayakan Proyek Sektor Publik dan pemecahan masalah yang terkait dengan studi kelayakan proyek.
5	Bahan Kajian	:	<ol style="list-style-type: none">1. Siklus Kehidupan Proyek Rumah Sakit2. Aspek Pasar dan Pemasaran Rumah Sakit3. Aspek Teknis dan Teknologis Rumah Sakit4. Aspek Lokasi5. Aspek SDM Rumah Sakit6. Aspek Jadwal Kegiatan7. Aspek Keuangan Rumah Sakit
6	Referensi	:	Studi Kelayakan Proyek : Konsep, Teknik dan Kasus Oleh Siswanto Sutojo. Jakarta : Damar Mulia Pustaka , 2000 Studi Kelayakan Proyek: Oleh Suad Husnan dan Suwarsono Muhammad. UPP AMP YKPN, Yog, 2000 Kodoatie, R.J & Sjarief. R. 2010 Tata Ruang Air. ANDI, Yogyakarta

PETA KOMPETENSI

MATA KULIAH STUDI KELAYAKAN PROYEK/ ARS62138

Pemahaman mahasiswa tentang Studi Kelayakan dan Siklus Kehidupan Proyek Rumah Sakit, Evaluasi Aspek Pasar dan Pemasaran, Evaluasi Aspek Teknis dan Teknologis, Pilihan Lokasi dan Letak Proyek, Evaluasi Aspek Sumber Daya Manusia, Menyusun jadwal Kegiatan Pembangunan Proyek, Aspek Keuangan Studi Kelayakan Proyek, Sumber Dana Jangka Menengah - Panjang, Analisis profitabilitas rencana pembangunan proyek, Resiko Investasi Proyek, Studi Kelayakan Proyek Sektor Publik dan pemecahan masalah yang terkait dengan studi kelayakan proyek.

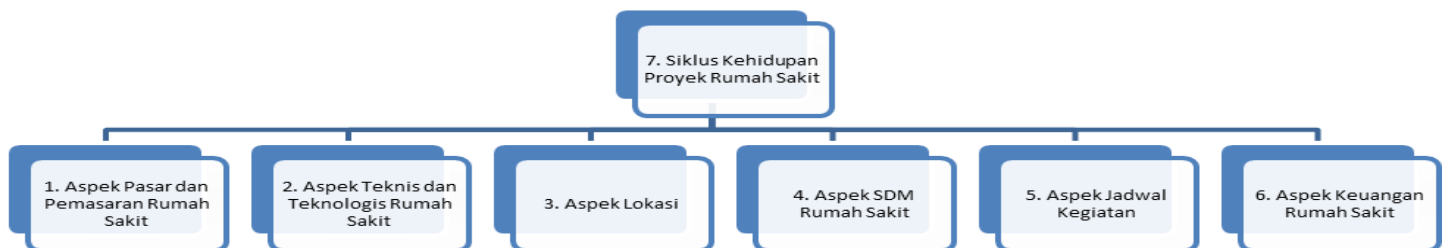



**BAHAN KAJIAN MATA KULIAH
PROGRAM STUDI ADMINISTRASI RUMAH SAKIT
FAKULTAS KESEHATAN MASYARAKAT
UNIVERSITAS BAITURRAHMAH**

1	Nama Mata Kuliah	:	Evaluasi Kinerja Rumah Sakit.
2	Kode Mata Kuliah	:	ARS62139
3	Beban SKS	:	2 SKS (1 SKS Teori + 1 SKS Praktikum)
4	Deskripsi Mata Kuliah	:	Mata Kuliah Ini Membahas Dan Mempelajari Manajemen Kinerja Sehingga Memiliki Kemampuan, Pemahaman, Pengendalian Dan Kompetensi Untuk Menganalisis, Mendesain Dan Mengembangkan Sistem Evaluasi Kinerja Khususnya Tentang Prinsip Dasar Dan Standar Evaluasi Kinerja Serta Proses Manajemen Kinerja, Perencanaan Kinerja, Pembinaan Kinerja, Tolok Ukur Penilaian, Melaksanakan Penilaian, Umpan Balik Dan Tindak Lanjut, Standar Pelayanan Publik Dan Juga Mengukur Kinerja Manajemen Yang Terjadi Di Lingkungan Rumah Sakit.
5	Bahan Kajian	:	<ol style="list-style-type: none">1. Perumah Sakitan,2. Manajemen Kinerja3. Kinerja SDM RS4. Perecanaan, Tujuan Kiinerja,Sistem Karir5. Faktor Yang Mempengaruhi Kinerja Menurut Gibson Dan Kopelman6. Penilaian Kinerja7. Tentang Metode Penilaian Kinerja8. Evaluasi Kinerja9. Evaluasi Kinerja, Instrument Evaluasi Kinerja
6	Referensi	:	<ol style="list-style-type: none">1. Wirawan, Evaluasi Kinerja Sumber Daya Manusia, Penerbit Salemba Empat (2012) ;2. Prof.DR. Payaman J Simanjuntak, Manajemen Dan Evaluasi Kinerja (Edisi 3), Prof.DR. Payaman J Simanjuntak, Penerbit Lembaga Penerbit FE Universitas Indonesia, 20113. Kasmir, (2014). Analisis laporan keuangan (Ed. 1,-7). PT. Raja Grofindo Persada, Jakarta4. Sancoko, Bambang. 2010. Pengaruh renumerasi terhadap kualitas pelayanan

		<p>publik. Jurnal Ilmu</p> <ol style="list-style-type: none">5. Thabrany, H. 2005. <i>Pendanaan Kesehatan dan Alternatif Mobilisasi Dana Kesehatan di Indonesia</i>. PT Radjagrafindo Persada. Jakarta.6. Penner, S.J. 2003. <i>Introduction to Health Care Economics & Financial Management</i>. Lippincott Williams & Wilins.7. John W Sawin & B.J. Reed. <i>Budgeting for Public Managers</i>.8. Nawawi. H., 2017. <i>Evaluasi dan Manajemen Kinerja di Lingkungan Perusahaan dan Industri</i>. Gajah Mada University Press. JogjakartaAdministrasi & Organisasi. Universitas Brawijaya. Malang.
--	--	--

PETA KOMPETENSI
MATA KULIAH EVALUASI KINERJA RUMAH SAKIT/ ARS62139

Mata Kuliah Ini Membahas Dan Mempelajari Manajemen Kinerja Sehingga Memiliki Kemampuan, Pemahaman, Pengendalian Dan Kompetensi Untuk Menganalisis, Mendesain Dan Mengembangkan Sistem Evaluasi Kinerja Khususnya Tentang Prinsip Dasar Dan Standar Evaluasi Kinerja Serta Proses Manajemen Kinerja, Perencanaan Kinerja, Pembinaan Kinerja, Tolok Ukur Penilaian, Melaksanakan Penilaian, Umpan Balik Dan Tindak Lanjut, Standar Pelayanan Publik Dan Juga Mengukur Kinerja Manajemen Yang Terjadi Di Lingkungan Rumah Sakit.

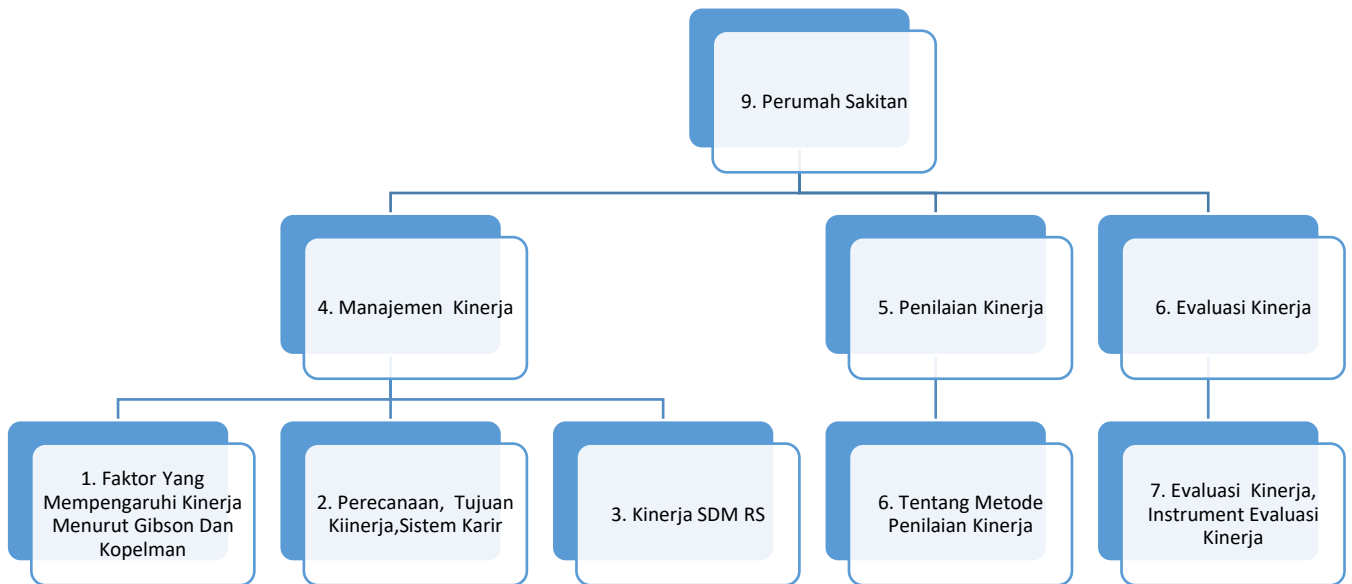



**BAHAN KAJIAN MATA KULIAH
PROGRAM STUDI ADMINISTRASI RUMAH SAKIT
FAKULTAS KESEHATAN MASYARAKAT
UNIVERSITAS BAITURRAHMAH**

1	Nama Mata Kuliah	:	Manajemen Penunjang Medis
2	Kode Mata Kuliah	:	ARS62140
3	Beban SKS	:	2 SKS
4	Deskripsi Mata Kuliah	:	Dalam mata kuliah ini mahasiswa akan memperoleh pengetahuan tentang organisasi, standar & pengembangan SDM, mutu pelayanan, dan pelayanan penunjang medis yang ada di rumah sakit
5	Bahan Kajian	:	<ol style="list-style-type: none"> 1. Organisasi, standar & pengembangan SDM 2. Mutu Pelayanan 3. Manajemen Farmasi 4. Manajemen Gizi 5. Manajemen Rekam Medik dan Informasi Kesehatan 6. Manajemen Radiologi 7. Manajemen Laboratorium
6	Referensi	:	<ol style="list-style-type: none"> 1. Mamik. (2017). Manajemen Mutu Pelayanan Kesehatan Dan Kebidanan. ISBN 9786021662304. Zifatama Jawara 2. Calundu, R. (2018). Manajemen Kesehatan. ISBN 9786026928467. SAH MEDIA. 3. Djuari, L. (2021). Buku Ajar Manajemen Pelayanan Kesehatan.. ISBN 9786024736996 : Airlangga University Press 4. Desselle SP, Zgarrick DP, 2009, Pharmacy management: essentials for all practice settings, second edition, The McGraw-Hill Companies Inc., USA. 5. Australia Department of Health, 2013, Management of food safety in Hospital and Health Service facilities: Guideline. 6. Sabarguna BS (ed.), 2009, Keselamatan dan keamanan pada rekam medis terkomputerisasi, UI-Press, Jakarta. 7. Adams HG, Arora S, Total quality in radiology: a guide to implementation, St. Lucie Press, USA. 8. Siregar CJP, Praktik sistem manajemen laboratorium-pengujian yang baik (good

		testinglaboratory management system practice), Penerbit Buku Kedokteran EGC, Jakarta
--	--	---

PETA KOMPETENSI
MATA KULIAH MANAJEMEN PENUNJANG MEDIS/ ARS62140

Dalam mata kuliah ini mahasiswa akan memperoleh pengetahuan tentang organisasi, standar & pengembangan SDM, mutu pelayanan, dan pelayanan penunjang medis yang ada di rumah sakit.

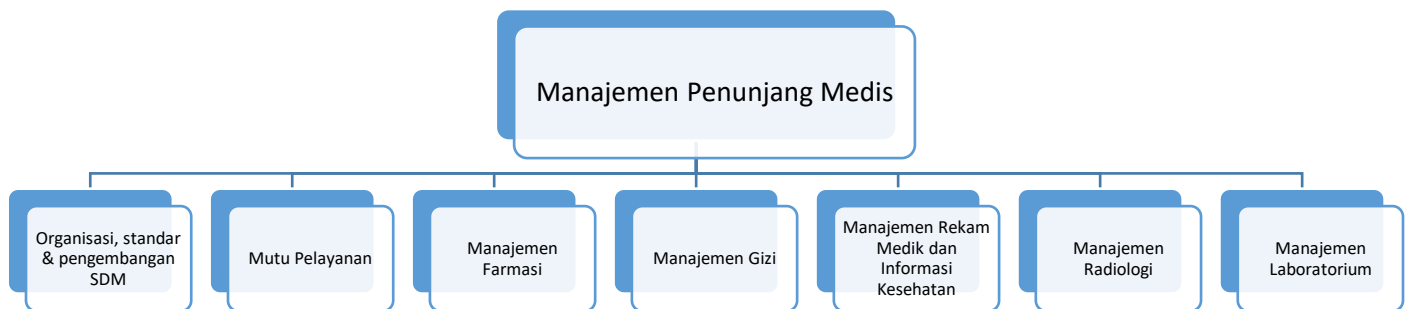



**BAHAN KAJIAN MATA KULIAH
FAKULTAS KESEHATAN MASYARAKAT
UNIVERSITAS BAITURRAHMAH**

1	Nama Mata Kuliah	:	Metodologi Penelitian Kesehatan Lanjutan
2	Kode Mata Kuliah	:	ARS62141
3	Beban SKS	:	2 SKS
4	Deskripsi Mata Kuliah	:	Mata kuliah metodologi penelitian lanjutan berisi tentang proses ilmiah secara lebih mendalam dikaitkan dengan pemahaman tentang paradigma penelitian, jenis-jenis penelitian, perumusan masalah, kajian literatur, etika penelitian, teknik pengumpulan data kuantitatif dan kualitatif, pengembangan instrumen, teknik analisis data kuantitatif dan kualitatif, teknik keabsahan data, teknik penulisan.
5	Bahan Kajian	:	<ol style="list-style-type: none">1. Paradigma Penelitian2. Perumusan masalah ilmiah, variabel, dan fokus penelitian3. Kajian Literatur4. Etika Penelitian (Research Ethics)5. Jenis-jenis penelitian6. Konsep populasi dan sampling, pemilihan partisipan7. Teknik pengumpulan data8. Instrumen penelitian9. Teknik analisis data10. Teknik pemeriksaan keabsahan data11. Teknik Penulisan Ilmiah
6	Referensi	:	<ol style="list-style-type: none">1. Creswell, John W. (2007). <i>Qualitative Inquiry & Research Design: Choosing Among Five Approaches</i>. Second Edition. Thousand Oaks, California, Sage Publication.2. Creswell, John W. (2008). <i>Educational research: Planning, conducting, and evaluating quantitative and qualitative research</i>. Third Edition. Upper Saddle L.R. Gay., GeoffreyRiver, New Jersey: Pearson Education.3. Creswell, John W. (2012). <i>Educational Researc.: Planning, Conducting And Evaluating Quantitativ And Qualitative Research</i>. New York: Pearson Merrill Prentice Hall.

		<ol style="list-style-type: none"> 4. _____. 2007. Designing and Conducting Mixed Methods research. California: Sage Publications. 5. Fraenkel, Jack R. How to Design and Evalud Research and Education. New York: McGraw Hill, 2009 6. Gay, L. R., Geoffrey E. Mills, Peter Airasian. (2009). Educational Research: Competencies for Analysis and Aplications. New Jersey: Pearson Education. 7. Kerlinger, Fred Nichols and Howard Bing Lee. (2000). Foundation of Behavioral Research. New York: Harcout College Publishers. 8. Willis, Jerry W. 2007. Foundations of Qualitative Research: Interpretive and Critical Approaches. London: Sage Publications 9. Putrawan, I Made (2021). Prinsip-prinsip Logis Metodologi Penelitian Kuantitatif, Bandung, SadariPress
--	--	--

PETA KOMPETENSI

MATA KULIAH METODOLOGI PENELITIAN KESEHATAN LANJUTAN/ARS62141

Mata kuliah metodologi penelitian lanjutan berisi tentang proses ilmiah secara lebih mendalam dikaitkan dengan pemahaman tentang paradigma penelitian, jenis-jenis penelitian, perumusan masalah, kajian literatur, etika penelitian, teknik pengumpulan data kuantitatif dan kualitatif, pengembangan instrumen, teknik analisis data kuantitatif dan kualitatif, teknik keabsahan data, teknik penulisan.

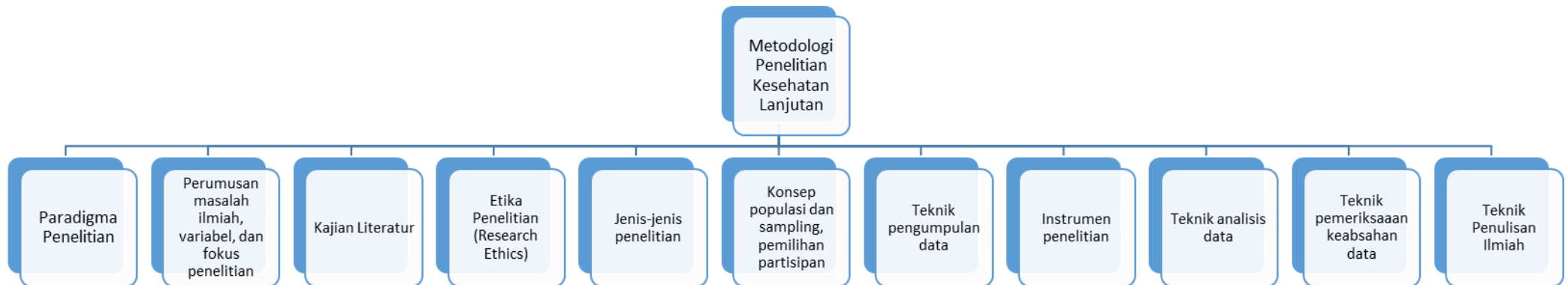



**BAHAN KAJIAN MATA KULIAH
PROGRAM STUDI ADMINISTRASI RUMAH SAKIT
FAKULTAS KESEHATAN MASYARAKAT
UNIVERSITAS BAITURRAHMAH**

1	Nama Mata Kuliah	:	Pengalaman Belajar Lapangan (PBL)
2	Kode Mata Kuliah	:	ARS62142
3	Beban SKS	:	3 SKS
4	Deskripsi Mata Kuliah	:	Praktik Lapangan (PL) Rumah sakit Khusus adalah suatu bentuk pendidikan dengan cara memberikan pengalaman belajar bagi mahasiswa untuk berpartisipasi dan tugas secara langsung di lapangan untuk memperoleh keahlian dibidang pelayanan, menejemen dan Administrasi Rumah Sakit. Praktik Lapangan (PL) dipandang perlu karena melihat pertumbuhan dan perkembangan ekonomi yang cepat berubah. Praktik Lapangan (PL) akan menambah kemampuan untuk mengamati, mengkaji serta menilai kenyataan yang terjadi dilapangan yang pada akhirnya dapat meningkatkan kualitas managerial mahasiswa dalam mengamati permasalahan dan persoalan, baik dalam bentuk aplikasi teori maupun kenyataan yang sebenarnya.
5	Bahan Kajian	:	<p><i>Konsep PDSA yang meliputi :</i></p> <ol style="list-style-type: none"> 1. Analisis Situasi 2. Identifikasi Masalah 3. Penentuan Prioritas Masalah 4. Penentaun Akar Penyebab Masalah 5. PDSA (<i>Plan - Do - Study - Action</i>)
6	Referensi	:	<p>Soekidjo Notoatmojo,1993, <i>Metodologi Penelitian Kesehatan</i>, Jakarta, Rineka Cipta.</p> <p>Besral. 2012. <i>Manajemen dan Analisis Data dengan Komputer 9EpiData dan SPSS</i>. Modul Kuliah FKMUI.</p> <p>Menteri Kesehatan RI. 2014. Peraturan Meteri Kesehatan No. 56 Tahun 2014 Tentang Klasifikasi Dan Periijinan Rumah Sakit. Menteri Kesehatan Republik Indonesia. Jakarta.</p> <p>Menteri Kesehatan RI. 2006. Peraturan Meteri Kesehatan No. 1045 Tentang Pedoman Organisasi Rumah Sakit Di Lingkungan Departemen Kesehatan. Menteri Kesehatan Republik Indonesia. Jakarta.</p>

		<p>Adikoesoemo,S. 2012. Manajemen Rumah Sakit. Pustaka Sinar Harapan. Jakarta.</p> <p>Azwar,A. 1996. Pengantar Administrasi Kesehatan Edisi III. Bina Rupa Reksa, Jakarta</p> <p>Aditama, Tjandra Yoga. 2003. Manajemen Administrasi Rumah Sakit. UI- Press. Jakarta</p> <p>Peraturan Menteri Kesehatan RI. 2013. Peraturan Menteri Kesehatan No. 71 Tentang Pelayanan Kesehatan Pada Jaminan Kesehatan Nasional. Menteri Kesehatan Republik Indonesia. Jakarta.</p> <p>Peraturan Menteri Kesehatan RI. 2013. Peraturan Menteri Kesehatan No. 82 Tentang Sistem Informasi Manajemen Rumah Sakit.. Menteri Kesehatan Republik Indonesia. Jakarta.</p> <p>RI. 2009. Undang-Undang Nomor 44 Tahun 2009 tentang Rumah Sakit. Jakarta</p> <p>RI. 2009. Undang-Undang Nomor 36 Tahun 2009 tentang Kesehatan. Jakarta</p>
--	--	--

PETA KOMPETENSI
MATA KULIAH PENGALAMAN BELAJAR LAPANGAN/ARS62142

Praktik Lapangan (PL) Rumah sakit Khusus adalah suatu bentuk pendidikan dengan cara memberikan pengalaman belajar bagi mahasiswa untuk berpartisipasi dan tugas secara langsung di lapangan untuk memperoleh keahlian dibidang pelayanan, menejemen dan Administrasi Rumah Sakit. Praktik Lapangan (PL) dipandang perlu karena melihat pertumbuhan dan perkembangan ekonomi yang cepat berubah. Praktik Lapangan (PL) akan menambah kemampuan untuk mengamati, mengkaji serta menilai kenyataan yang terjadi dilapangan yang pada akhirnya dapat meningkatkan kualitas managerial mahasiswa dalam mengamati permasalahan dan persoalan, baik dalam bentuk aplikasi teori maupun kenyataan yang sebenarnya.

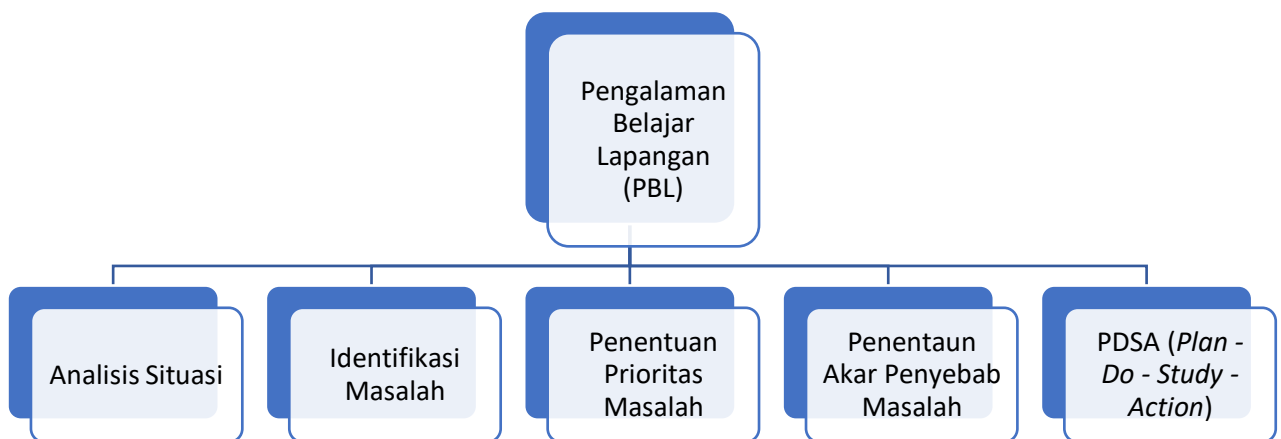



**BAHAN KAJIAN MATA KULIAH
PROGRAM STUDI ADMINISTRASI RUMAH SAKIT
FAKULTAS KESEHATAN MASYARAKAT
UNIVERSITAS BAITURRAHMAH**

1	Nama Mata Kuliah	:	Jaminan Kesehatan
2	Kode Mata Kuliah	:	FKM62103
3	Beban SKS	:	2 SKS
4	Deskripsi Mata Kuliah	:	Mata kuliah ini membahas tentang definisi, fungsi dan tujuan asuransi kesehatan, perkembangan pembiayaan kesehatan dan asuransi kesehatan sosial di berbagai negara
5	Bahan Kajian	:	<ol style="list-style-type: none"> 1. Konsep Asuransi Kesehatan 2. Prinsip Pembiayaan Berbasis Asuransi 3. Revenue Collecting dan Asuransi Kesehatan 4. Sistem Jaminan Kesehatan di Indonesia 5. Badan Penyelenggara Jaminan Sosial 6. Konsep Kendali Mutu Kendali Biaya 7. Sarana Pelayanan Kesehatan dalam Pelayanan Asuransi 8. Health account
6	Referensi	:	<p>Departemen Kesehatan RI. 2009. <i>Undang-undang RI Nomor 36 tahun 2009 tentang Kesehatan</i>, Jakarta</p> <p>Departemen Kesehatan RI. 2011. <i>Undang-Undang Republik Indonesia Nomor 24 tahun 2011 tentang Badan Penyelenggara Jaminan Sosial</i>, Jakarta.</p> <p>Green, M.A. & Rowell. 2011. <i>Understanding Health Insurance, A Guide to Billing and Reimbursement</i>, 10th Ed., Delmar Cengage Learning, Australia.</p> <p>Kutzin, J., Cashin.C., Jakab. M. 2010 <i>Implementing Health Financing Reform</i>, WHO Europe</p> <p>Lu, M., Jonsson, E.. 2008. <i>Financing Health Care</i>, Willey-VCH.</p> <p>Preker, A.S., Liu, X., Velenyi, E.V., Baris, E. 2007. <i>Public Ends, Private Means : Strategic Purchasing of Health Services</i>.</p> <p>Rokx, C., Schieber, G., Harimurti, P., Tandon, A., Somanathan, A. 2009. <i>Health Financing in Indonesia: a reform road map</i>, World Bank.</p> <p>World bank, 2006, <i>Health Financing Revisited: Practitioner Guide</i>.</p> <p>Thabrany ,H. 2014. <i>Jaminan Kesehatan Nasional</i>, Radjawali Pers, Jakarta</p>

PETA KOMPETENSI

MATA KULIAH JAMINAN KESEHATAN/ FKM62103

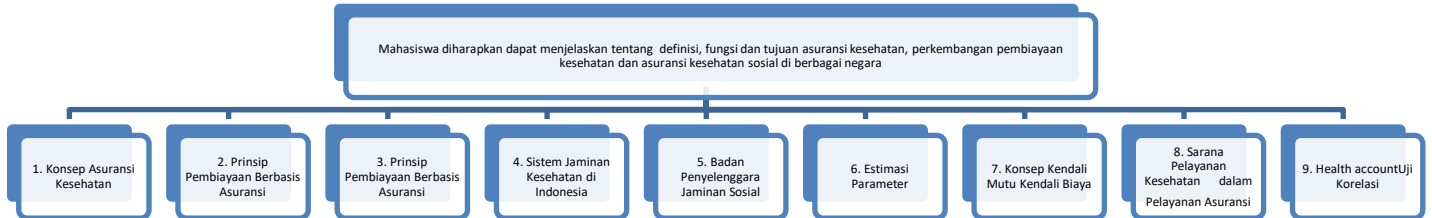



**BAHAN KAJIAN MATA KULIAH
PROGRAM STUDI ADMINISTRASI RUMAH SAKIT
FAKULTAS KESEHATAN MASYARAKAT
UNIVERSITAS BAITURRAHMAH**

1	Nama Mata Kuliah	:	Hospital Public Relation
2	Kode Mata Kuliah	:	ARS60143
3	Beban SKS	:	2 SKS
4	Deskripsi Mata Kuliah	:	Mata kuliah ini membahas tentang pengertian konsep public relation, proses public relation dan hubungan nya dengan cara berkomunikasi antara organisasi dan pihak luar organisasi, mempelajari opini public, konsep customer service dan teori pendukungnya, serta etika profesi kehumasan dan teori pendukungnya.
5	Bahan Kajian	:	<ol style="list-style-type: none">1. Konsep Public Relation2. Proses public relation dan hubungan nya dengan cara berkomunikasi dan interaksi3. Tupoksi Public Relation4. Konsep customer service5. Kode etik dan media publikasi humas6. Definisi opini publik7. Etika profesi kehumasan
6	Referensi	:	<p>Cangara, Hafied. 2014. <i>Pengantar Ilmu Komunikasi Edisi Revisi</i>. Rajawali Pres</p> <p>Soemirat, Soleh dan Ardianto, Elvinaro. 200. <i>Dasar-dasar Public Relations</i>. PT. Remaja Rosdakarya. Bandung</p> <p>Suprpto, Tommy. 2009. <i>Pengantar Teori & Manajemen Komunikasi</i>. Medpress. Yogyakarta</p> <p>Sedarmayanti. 2017. <i>Manajemen Perkantoran. Mandar Maju</i>. Jakarta</p> <p>Rasto. 2017. <i>Manajemen Perkantoran. Paradigma Baru</i>. Alfabeta. Jakarta</p>

PETA KOMPETENSI

MATA KULIAH HOSPITAL PUBLIC RELATION/ ARS60143

Mata kuliah ini membahas tentang pengertian konsep public relation, proses public relation dan hubungannya dengan cara berkomunikasi antara organisasi dan pihak luar organisasi, mempelajari opini public, konsep customer service dan teori pendukungnya, serta etika profesi kehumasan dan teori pendukungnya.

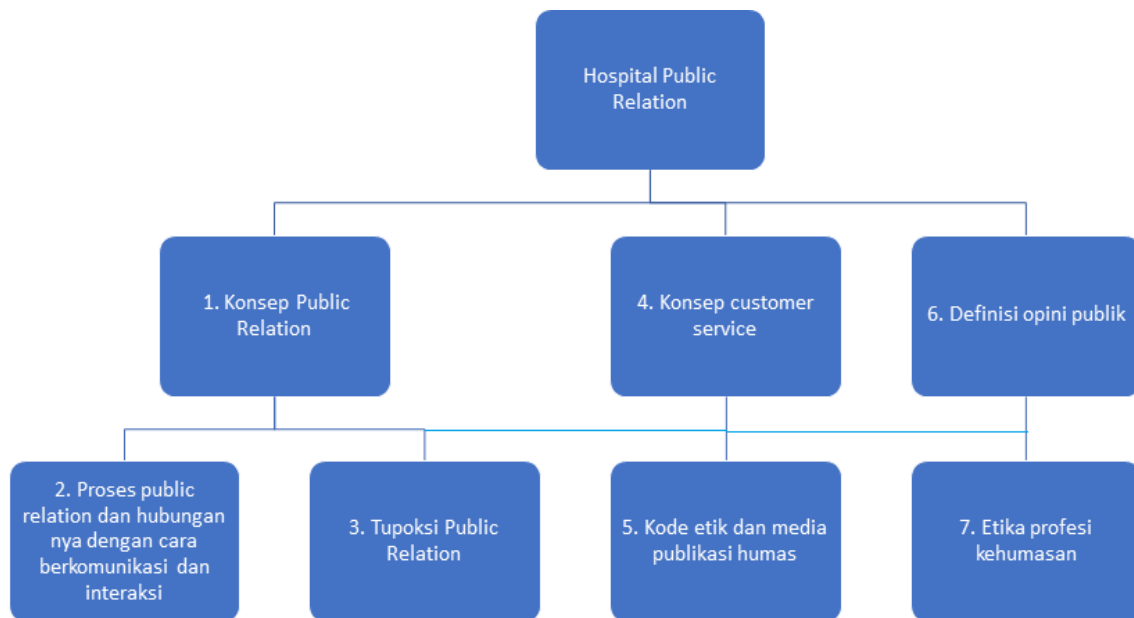



**BAHAN KAJIAN MATA KULIAH
PROGRAM STUDI ADMINISTRASI RUMAH SAKIT
FAKULTAS KESEHATAN MASYARAKAT
UNIVERSITAS BAITURRAHMAH**

1	Nama Mata Kuliah	:	Akreditasi Rumah Sakit
2	Kode Mata Kuliah	:	ARS60144
3	Beban SKS	:	2 SKS
4	Deskripsi Mata Kuliah	:	Pada perkuliahan ini akan dibahas akreditasi, pelaksanaan, perkembangan akreditasi rumah sakit, paradigma akreditasi dalam dan asuhan berpusat pada pasien, metode survey akreditasi, dan perbedaan jenis-jenis survey, pengenalan REDOWSKO, dan scenario dalam akreditasi, penyusunan kebijakan pelayanan dan program kerja, konsep Peningkatan Mutu dan Keselamatan Pasien (PMKP), menjelaskan konsep Pokja Bab Manajemen, Pokja Bab Medis, Pokja Bab Keperawatan, dan Survey Terfokus
5	Bahan Kajian	:	<ol style="list-style-type: none">1. Pengantar Pengertian Akreditasi2. Sejarah Akreditasi di Indonesia3. Tujuan dan Manfaat Akreditasi4. Kedudukan Manusia dalam Organisasi dan Ruang Lingkup5. Jenis-jenis Pelaksanaan Akreditasi RS6. Pokja di Akreditasi7. Dokumen Pokja di Akreditasi8. REDOWSKO9. Skrenario Akreditasi10. Penyusun Kebijakan Pelayanan dan Program Kerja11. Konsep Peningkatan Mutu dan Keselamatan Pasien (PMKP)12. Pokja BAB Manajemen13. Pokja BAB Medis14. Pokja BAB Keperawatan15. Pelaksanaan Survey Terfokus
6	Referensi	:	<ol style="list-style-type: none">1. Instrumen Survei Standar Nasional Akreditasi Rumah Sakit Edisi 1.1 Tahun 20192. Standar Nasional Akreditasi Rumah Sakit Edisi 1.1 Tahun 2019

		<ol style="list-style-type: none">3. Huffman Edna K., <i>The Management, Quality Health Information Management, Tenth Edition AHIMA</i>, (Berwyn, Illionis: Physician Record Company , 1994)4. Shauw Patricia L, Elliot Chris., <i>Quality and Performance Improvement in Healthcare</i>, 5th ed, AHIMA (Chicago, Illionis: AHIMA Press, 2012)5. Keputusan Dirjen Bina Upaya Kesehatan No. HK.02.04/I/2790/11: Standar Akreditasi Rumah Sakit6. Permenkes RI No.1691/MenKes/Per/VIII/2011: Keselamatan Pasien Rumah Sakit7. Kepmenkes RI No.129/Menkes/SK/II/2008: Standar pelayanan minimal Rumah Sakit8. Keputusan Dirjen Bina Upaya Kesehatan No. HK.02.04/I/2790/11: Standar Akreditasi Rumah Sakit
--	--	--

PETA KOMPETENSI

MATA KULIAH AKREDITASI RUMAH SAKIT/ ARS60144

Pada perkuliahan ini akan dibahas akreditasi, pelaksanaan, perkembangan akreditasi rumah sakit, paradigma akreditasi dalam dan asuhan berpusat pada pasien, metode survey akreditasi, dan perbedaan jenis-jenis survey, pengenalan REDOWSKO, dan scenario dalam akreditasi, penyusunan kebijakan pelayanan dan program kerja, konsep Peningkatan Mutu dan Keselamatan Pasien (PMKP), menjelaskan konsep Pokja Bab Manajemen, Pokja Bab Medis, Pokja Bab Keperawatan, dan Survey Terfokus





**BAHAN KAJIAN MATA KULIAH
PROGRAM STUDI ADMINISTRASI RUMAH SAKIT
FAKULTAS KESEHATAN MASYARAKAT
UNIVERSITAS BAITURRAHMAH**

1	Nama Mata Kuliah	:	Audit Mutu RS
2	Kode Mata Kuliah	:	ARS60145
3	Beban SKS	:	2 SKS
4	Deskripsi Mata Kuliah	:	Mata kuliah ini membahas tentang konsep mutu, dimensi mutu pelayanan serta teknik dan desain quality assurance dan tatacara penilaian mutu rumah sakit
5	Bahan Kajian	:	<ol style="list-style-type: none">1. Quality Control2. Pengaturan Pelaksanaan QC Eksternal3. Pelaksanaan Quality Control4. Kode Etik5. Prosedur Pelaksanaan Quality Control
6	Referensi	:	<p>Pedoman Quality Control Pelatihan Bidang Kesehatan. PPSDM Kemenkes. 2020</p> <p>Menteri Kesehatan RI. 2014. Peraturan Meteri Kesehatan No. 56 Tahun 2014 Tentang Klasifikasi Dan Perijinan Rumah Sakit. Menteri Kesehatan Republik Indonesia. Jakarta.</p> <p>Menteri Kesehatan RI. 2006. Peraturan Meteri Kesehatan No. 1045 Tentang Pedoman Organisasi Rumah Sakit Di Lingkungan Departemen Kesehatan. Menteri Kesehatan Republik Indonesia. Jakarta.</p> <p>Adikoesoemo,S. 2012. Manajemen Rumah Sakit. Pustaka Sinar Harapan. Jakarta</p> <p>Al-Assaf. A.F,. 2009. Mutu Pelayanan Kesehatan Perspektif Internasional. Jakarta</p> <p>Sabarguna, B. 2008. Quality Assurance Pelayanan Rumah Sakit. Sagung Seto. Jakarta</p>

PETA KOMPETENSI

MATA KULIAH AUDIT MUTU RUMAH SAKIT/ARS60145

Mata kuliah ini membahas tentang konsep mutu, dimensi mutu pelayanan serta teknik dan desain quality assurance dan tatacara penilaian mutu rumah sakit

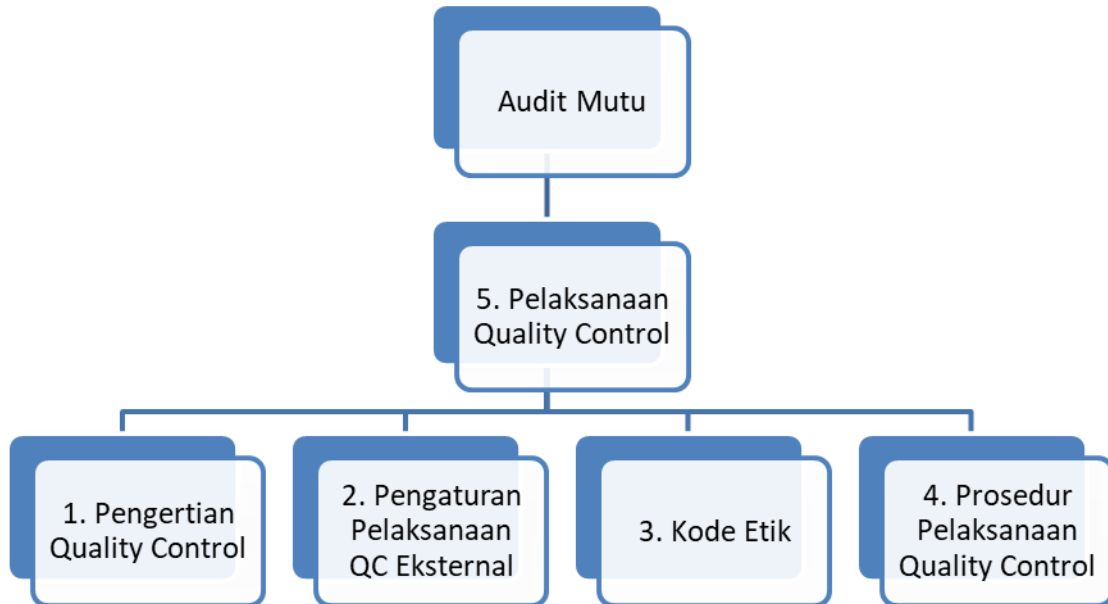



**BAHAN KAJIAN MATA KULIAH
PROGRAM STUDI ADMINISTRASI RUMAH SAKIT
FAKULTAS KESEHATAN MASYARAKAT
UNIVERSITAS BAITURRAHMAH**

1	Nama Mata Kuliah	:	Pengawasan Manajemen RS
2	Kode Mata Kuliah	:	ARS60146
3	Beban SKS	:	2 SKS
4	Deskripsi Mata Kuliah	:	Mata kuliah ini membahas tentang batasan monitoring dan evaluasi serta prinsip-prinsip monitoring dan evaluasi. Cakupan sistem kesehatan Dan implementasi kebijakan
5	Bahan Kajian	:	<ol style="list-style-type: none">1. Batasan Monitoring Dan Evaluasi2. Prinsip-Prinsip Monitoring Dan Evaluasi3. Cakupan Sistem Kesehatan4. Implementasi Kebijakan
6	Referensi	:	<p>Abu Bakar, Badjuri dan Teguh Yuwono. Kebijakan publik, konsep dan strategi. Semarang: JIP FISIP Universitas Diponegoro. 2002.</p> <p>Azwar, Azrul. Menjaga mutu pelayanan kesehatan. Jakarta: Sinar Harapan. 2000.</p> <p>Ekowati, Mas Roro Lilik. Perencanaan, implementasi dan evaluasi kebijakan atau program, edisi revisi. Bandung: PT Rosdakarya. 2005.</p> <p>Erizal. Monitoring dan pengendalian proyek. Institut Pertanian Bogor. 2013.</p>

PETA KOMPETENSI
MATA KULIAH PENGAWASAN MANAJEMEN RUMAH
SAKIT/ARS60146

Mata kuliah ini membahas tentang batasan monitoring dan evaluasi serta prinsip-prinsip monitoring dan evaluasi. Cakupan sistem kesehatan

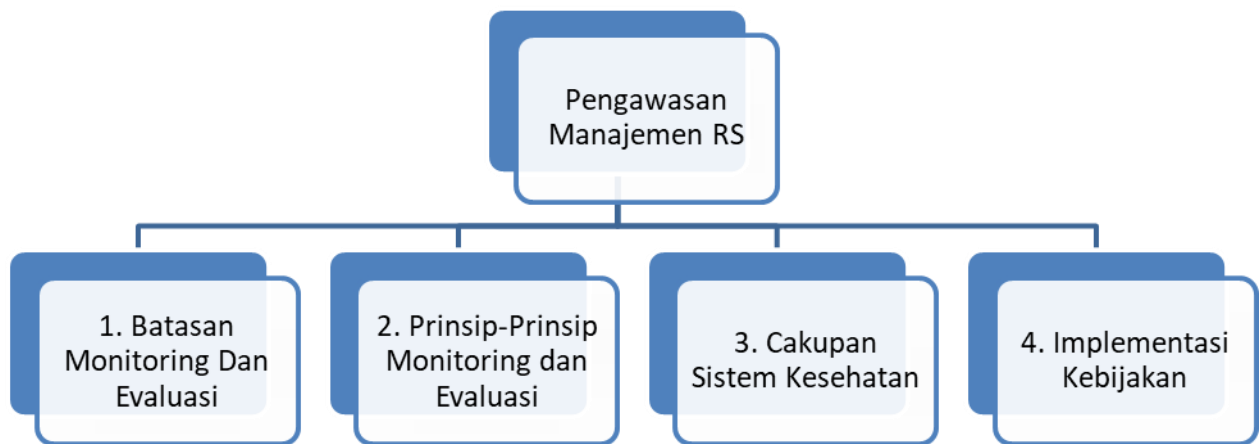



**BAHAN KAJIAN MATA KULIAH
PROGRAM STUDI ADMINISTRASI RUMAH SAKIT
FAKULTAS KESEHATAN MASYARAKAT
UNIVERSITAS BAITURRAHMAH**

1	Nama Mata Kuliah	:	Pengawasan Pelayanan RS
2	Kode Mata Kuliah	:	ARS60147
3	Beban SKS	:	2 SKS
4	Deskripsi Mata Kuliah	:	Mata kuliah ini membahas tentang Batasan Pelayanan Kesehatan serta Program Menjaga Mutu Dan Sistem Rujukan di pelayanan kesehatan. Mahasiswa juga akan mempelajari mengenai masalah Pelayanan Kesehatan dan Pelayanan Kesehatan Menyeluruh Dan Terpadu serta Subsistem Pelayanan Kesehatan
5	Bahan Kajian	:	<ol style="list-style-type: none">1. Batasan Pelayanan Kesehatan2. Program Menjaga Mutu Dan Sistem Rujukan3. Masalah Pelayanan Kesehatan4. Pelayanan Kesehatan Menyeluruh Dan Terpadu5. Subsistem Pelayanan Kesehatan
6	Referensi	:	<p>Abu Bakar, Badjuri dan Teguh Yuwono. Kebijakan publik, konsep dan strategi. Semarang: JIP FISIP Universitas Diponegoro. 2002.</p> <p>Azwar, Azrul. Menjaga mutu pelayanan kesehatan. Jakarta: Sinar Harapan. 2000.</p> <p>Ekowati, Mas Roro Lilik. Perencanaan, implementasi dan evaluasi kebijakan atau program, edisi revisi. Bandung: PT Rosdakarya. 2005.</p> <p>Erizal. Monitoring dan pengendalian proyek. Institut Pertanian Bogor. 2013.</p>

PETA KOMPETENSI

MATA KULIAH PENGAWASAN PELAYANAN RUMAH SAKIT/ ARS60147

Mata kuliah ini membahas tentang batasan Pelayanan Kesehatan serta Program Menjaga Mutu dan Sistem Rujukan di pelayanan kesehatan. Mahasiswa juga akan mempelajari mengenai masalah Pelayanan Kesehatan dan Pelayanan Kesehatan Menyeluruh dan Terpadu serta Subsistem Pelayanan Kesehatan





**BAHAN KAJIAN MATA KULIAH
PROGRAM STUDI ADMINISTRASI RUMAH SAKIT
FAKULTAS KESEHATAN MASYARAKAT
UNIVERSITAS BAITURRAHMAH**

1	Nama Mata Kuliah	:	Manajemen Mutu Informasi Kesehatan
2	Kode Mata Kuliah	:	ARS60148
3	Beban SKS	:	2 SKS
4	Deskripsi Mata Kuliah	:	Mata kuliah ini membahas tentang konsep mutu, dimensi mutu pelayanan serta teknik dan desain quality assurance dan tatacara penilaian mutu rumah sakit
5	Bahan Kajian	:	<ol style="list-style-type: none">1. Konsep Mutu2. Dimensi Mutu Pelayanan Kesehatan3. Konsep, Proses dan Desain Quality Assurance4. Tehnik Dalam Quality Assurance5. Menjaga Mutu / Quality Assurance (QA) Pelayanan Kesehatan6. Penilaian mutu rumah sakit
6	Referensi	:	<p>Menteri Kesehatan RI. 2014. Peraturan Meteri Kesehatan No. 56 Tahun 2014 Tentang Klasifikasi Dan Perijinan Rumah Sakit. Menteri Kesehatan Republik Indonesia. Jakarta.</p> <p>Menteri Kesehatan RI. 2006. Peraturan Meteri Kesehatan No. 1045 Tentang Pedoman Organisasi Rumah Sakit Di Lingkungan Departemen Kesehatan. Menteri Kesehatan Republik Indonesia. Jakarta.</p> <p>Adikoesoemo,S. 2012. Manajemen Rumah Sakit. Pustaka Sinar Harapan. Jakarta</p> <p>Al-Assaf. A.F,. 2009. Mutu Pelayanan Kesehatan Perspektif Internasional. Jakarta</p> <p>Sabarguna, B. 2008. Quality Assurance Pelayanan Rumah Sakit. Sagung Seto. Jakarta</p>

PETA KOMPETENSI
MATA KULIAH MANAJEMEN MUTU INFORMASI
KESEHATAN/ARS60148

Mata kuliah ini membahas tentang konsep mutu, dimensi mutu pelayanan serta teknik dan desain quality assurance dan tatacara penilaian mutu rumah sakit





**BAHAN KAJIAN MATA KULIAH
PROGRAM STUDI ADMINISTRASI RUMAH SAKIT
FAKULTAS KESEHATAN MASYARAKAT
UNIVERSITAS BAITURRAHMAH**

1	Nama Mata Kuliah	:	Manajemen Aset Dan Tata Ruang
2	Kode Mata Kuliah	:	ARS60149
3	Beban SKS	:	2 SKS
4	Deskripsi Mata Kuliah	:	Mata Kuliah Ini Meliputi Kajian Mengenai Hal-Hal Yang Berkaitan Dengan Pengelolaan Aset Di Rumah Sakit Dan Penyedia Informasi, Infrastruktur Yang Dibutuhkan Berdasarkan Peraturan Yang Berlaku, Serta Permasalahan-Permasalahan Yang Biasa Timbul Dalam Pengelolaan Aset Di Rumah Sakit
5	Bahan Kajian	:	<ol style="list-style-type: none">1. Manajemen2. Sistem Informasi Manajemen Aset Di Rumah Sakit3. Pengelolaan Aset Di Rumah Sakit4. Bentuk Aset5. Hukum / Perundang-Undangan Yang Berlaku Tentang Aset
6	Referensi	:	<ol style="list-style-type: none">1. Peraturan Menteri Kesehatan Republik Indonesia Nomor 9 Tahun 2018 Tentang Pedoman Pengelolaan Barang Milik Negara Di Lingkungan Kementerian Kesehatan2. Peraturan Menteri Kesehatan Republik Indonesia Nomor 1171/MENKES/PER/VI/2011 Tentang Sistem Informasi Rumah Sakit3. Peraturan Menteri Kesehatan Republik Indonesia Nomor 82 Tahun 2013 Tentang Sistem Informasi Rumah Sakit

PETA KOMPETENSI
MATA KULIAH MANAJEMEN ASET DAN TATA RUANG/ ARS60149

Membahas mengenai proses sistematis yang bertujuan untuk mempertahankan, membarukan, dan mengoperasikan aset dan tata ruang secara hemat melalui akuisisi, penciptaan, operasi, pemeliharaan, rehabilitasi, dan penghapusan aset sehingga tujuan dapat tercapai secara efektif dan efisien.

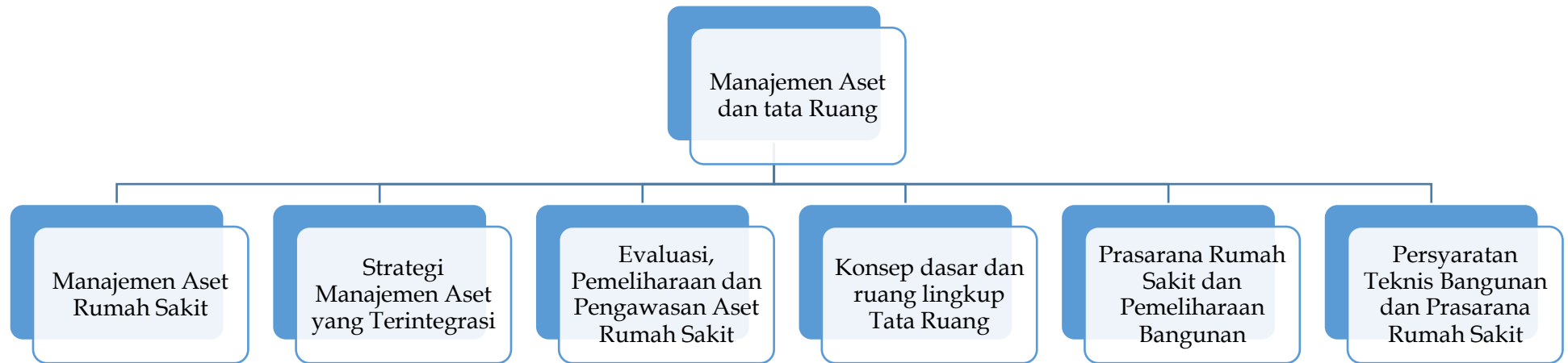



**BAHAN KAJIAN MATA KULIAH
PROGRAM STUDI ADMINISTRASI RUMAH SAKIT
FAKULTAS KESEHATAN MASYARAKAT
UNIVERSITAS BAITURRAHMAH**

1	Nama Mata Kuliah	:	Magang
2	Kode Mata Kuliah	:	ARS61150
3	Beban SKS	:	3 SKS
4	Deskripsi Mata Kuliah	:	Kegiatan magang di Prodi Administrasi Rumah Sakit merupakan salah satu bentuk implementasi kurikulum yang menuntut program studi untuk menghasilkan lulusan yang memiliki sikap, pengetahuan, keterampilan dan etos kerja yang baik. Kegiatan magang diharapkan mampu memberikan kesempatan bagi mahasiswa untuk memahami dan menganalisis permasalahan yang ada di lapangan.
5	Bahan Kajian	:	<i>Problem Solving Cycle</i> yang meliputi : 1. Analisis Situasi 2. Identifikasi Masalah 3. Prioritas Masalah 4. Akar Penyebab Masalah 5. Alternatif Pemecahan Masalah 6. Prioritas Pemecahan Masalah 7. <i>Plan of Action</i> 8. Monitoring & Evaluasi
6	Referensi	:	1. Besral. 2012. <i>Manajemen dan Analisis Data dengan Komputer 9EpiData dan SPSS</i> . Modul Kuliah FKMUI. 2. Menteri Kesehatan RI. 2014. <i>Peraturan Menteri Kesehatan No. 56 Tahun 2014 Tentang Klasifikasi Dan Perijinan Rumah Sakit</i> . Menteri Kesehatan Republik Indonesia. Jakarta. 3. Menteri Kesehatan RI. 2006. <i>Peraturan Menteri Kesehatan No. 1045 Tentang Pedoman Organisasi Rumah Sakit Di Lingkungan Departemen Kesehatan</i> . Menteri Kesehatan Republik Indonesia. Jakarta. 4. Adikoesoemo,S. 2012. <i>Manajemen Rumah Sakit</i> . Pustaka Sinar Harapan. Jakarta. 5. Aditama, Tjandra Yoga. 2003. <i>Manajemen Administrasi Rumah Sakit</i> . UI- Press. Jakarta 6. Peraturan Menteri Kesehatan RI. 2013. <i>Peraturan Menteri Kesehatan No. 71 Tentang Pelayanan</i>

		<p><i>Kesehatan Pada Jaminan Kesehatan Nasional.</i> Menteri Kesehatan Republik Indonesia. Jakarta.</p> <p>7. Peraturan Menteri Kesehatan RI. 2013. <i>Peraturan Menteri Kesehatan No. 82 Tentang Sistem Informasi Manajemen Rumah Sakit.</i> Menteri Kesehatan Republik Indonesia. Jakarta.</p> <p>8. RI. 2009. Undang-Undang Nomor 44 Tahun 2009 tentang Rumah Sakit. Jakarta</p> <p>9. RI. 2009. Undang-Undang Nomor 36 Tahun 2009 tentang Kesehatan. Jakarta</p>
--	--	--

PETA KOMPETENSI MATA KULIAH MAGANG/ ARS61150

Kegiatan magang di Prodi Administrasi Rumah Sakit merupakan salah satu bentuk implementasi kurikulum yang menuntut program studi untuk menghasilkan lulusan yang memiliki sikap, pengetahuan, keterampilan dan etos kerja yang baik. Kegiatan magang diharapkan mampu memberikan kesempatan bagi mahasiswa untuk memahami dan menganalisis permasalahan yang ada di lapangan.

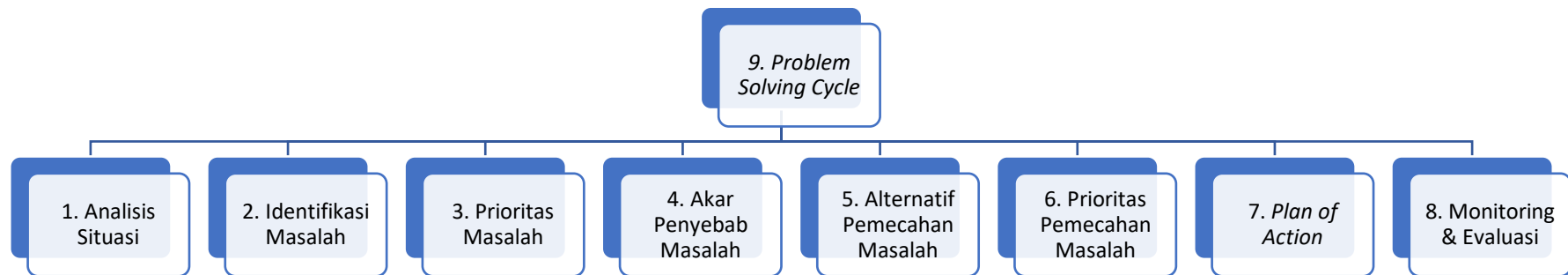



**BAHAN KAJIAN MATA KULIAH
PROGRAM STUDI ADMINISTRASI RUMAH SAKIT
FAKULTAS KESEHATAN MASYARAKAT
UNIVERSITAS BAITURRAHMAH**

1	Nama Mata Kuliah	:	Skripsi
2	Kode Mata Kuliah	:	ARS60151
3	Beban SKS	:	4 SKS
4	Deskripsi Mata Kuliah	:	Memahami tentang masalah, pemecahan masalah atau gagasan baru dibidang kesehatan masyarakat dengan cara penulisan ilmiah. Data yang dikumpulkan dapat primer dan sekunder dan dilengkapi dengan studi literatur.
5	Bahan Kajian	:	<ol style="list-style-type: none">1. Latar belakang masalah2. Rumusan masalah3. Tujuan penelitian4. Manfaat penelitian5. Ruang lingkup penelitian6. Tinjauan pustaka7. Kerangka teori8. Kerangka konsep9. Hipotesis penelitian10. Penyusunan instrumen penelitian11. Metodologi penelitian12. Interpretasi penelitian13. Pembahasan14. Kesimpulan dan saran15. Daftar pustaka16. Abstrak17. Sistematika penulisan
6	Referensi	:	<p>Soekidjo Notoatmojo. 1993. <i>Metodologi Penelitian Kesehatan</i>, Jakarta, Rineka Cipta.</p> <p>Besral. 2012. <i>Manajemen dan Analisis Data dengan Komputer 9EpiData dan SPSS</i>. Modul Kuliah FKM-UI.</p> <p>Budiman Chandra. 2013. <i>Metodologi Penelitian Kesehatan</i>.</p> <p>Malik Saepudin. 2011. <i>Metodologi Penelitian Kesehatan Masyarakat</i>.</p>

Peta Kompetensi Mata Kuliah Skripsi (ARS60151)

Memahami tentang masalah, pemecahan masalah atau gagasan baru dibidang kesehatan masyarakat dengan cara penulisan ilmiah. Data yang dikumpulkan dapat primer dan sekunder dan dilengkapi dengan studi literatur.

17. Abstrak
16. Daftar pustaka
15. Kesimpulan dan saran
14. Pembahasan
13. Interpretasi penelitian
12. Metodologi penelitian
11. Penyusunan instrumen penelitian
10. Hipotesis penelitian
9. Kerangka konsep
8. Kerangka teori
7. Tinjauan pustaka
6. Ruang lingkup penelitian
5. Manfaat penelitian
4. Sistematika penulisan
3. Tujuan penelitian
2. Rumusan masalah
1. Latar belakang masalah



**BAHAN KAJIAN MATA KULIAH
PROGRAM STUDI ADMINISTRASI RUMAH SAKIT
FAKULTAS KESEHATAN MASYARAKAT
UNIVERSITAS BAITURRAHMAH**

1	Nama Mata Kuliah	:	Sosio Antropologi Kesehatan
2	Kode Mata Kuliah	:	ARS 258
3	Beban SKS	:	2 SKS
4	Deskripsi Mata Kuliah	:	Mata kuliah ini membahas tentang teori dan konsep manusia dan keluarga sebagai sub sistem dalam sosial budaya masyarakat, aturan-aturan / norma-norma dalam kehidupan masyarakat, nilai budaya dalam masyarakat Indonesia, kepercayaan/agama sebagai kekuatan dalam kehidupan bermasyarakat serta penerapannya di masyarakat.
5	Bahan Kajian	:	<ol style="list-style-type: none"> 1. Konsep dasar sosio dan antropologi kesehatan 2. Kelompok sosial masyarakat 3. Proses sosial dan interaksi sosial 4. Lapisan-lapisan sosial masyarakat dan perilaku kesehatannya 5. Nilai dan norma dalam kehidupan masyarakat 6. Lembaga sosial 7. Individu, masyarakat & kebudayaan
6	Referensi	:	<p>Putri, D.M.P & Rachmawati,N. Antropologi Kesehatan : Konsep dan Aplikasi Antropologi Dalam Kesehatan. Yogyakarta: Pustaka Baru Press</p> <p>Soekanto, S. 2007. Sosiologi Suatu Pengantar. Jakarta: PT Raja Grafindo Persada</p> <p>Abdul Syani. 1995. Sosiologi dan Perubahan Masyarakat. Jakarta : Pustaka Jaya</p> <p>Alisyahbana, Takdir. 1986. Anthropologi Baru. Jakarta : Dian Baru</p> <p>Azwar Agus & T. Yacob. 1998. Antropologi Kesehatan Indonesia, Cetakan 2. Jakarta : EGC</p> <p>Denny & Ellaine. 2005. Sosiologi For Nurses. Cambridge : Polty Press</p> <p>Foster, GM & Barbara Galiatin Anderson. 1986. Antropologi Kesehatan, Cetakan I. Jakarta : UI Press</p>

PETA KOMPETENSI

MATA KULIAH SOSIO ANTROPOLOGI KESEHATAN/ ARS61252

Mahasiswa diharapkan dapat menjelaskan tentang teori dan konsep manusia dan keluarga sebagai sub sistem dalam sosial budaya masyarakat, aturan-aturan / norma-norma dalam kehidupan masyarakat, nilai budaya dalam masyarakat Indonesia, kepercayaan/agama sebagai kekuatan dalam kehidupan bermasyarakat serta penerapannya di masyarakat.

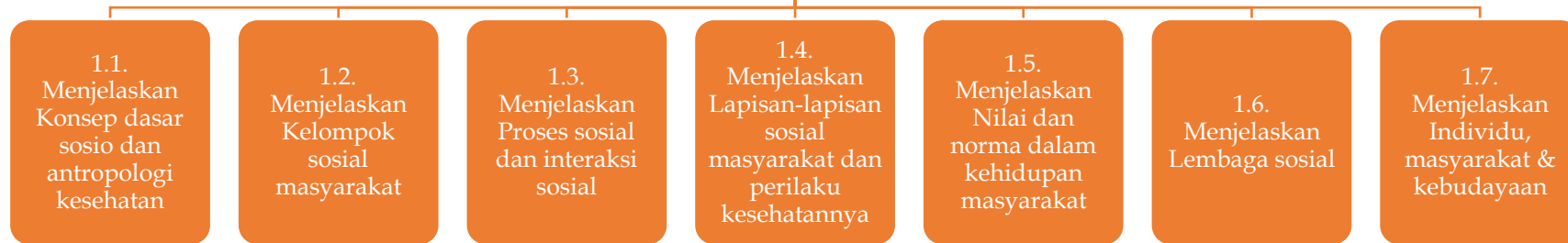



**BAHAN KAJIAN MATA KULIAH
PROGRAM STUDI ADMINISTRASI RUMAH SAKIT
FAKULTAS KESEHATAN MASYARAKAT
UNIVERSITAS BAITURRAHMAH**

1	Nama Mata Kuliah	:	Manajemen Bencana
2	Kode Mata Kuliah	:	ARS61253
3	Beban SKS	:	2 SKS
4	Deskripsi Mata Kuliah	:	Mata kuliah ini memberikan pemahaman tentang konsep dasar dan lingkup bahasan manajemen bencana.
5	Bahan Kajian	:	<ol style="list-style-type: none"> 1. Pengantar manajemen bencana 2. Kebijakan Manajemen Bencana 3. Manajemen Pra Bencana 4. Analisis Risiko Bencana 5. Pengkajian Kebutuhan Saat Bencana 6. Air dan Higiene Sanitasi 7. Surveilans 8. Pengendalian Vektor Saat bencana 9. Manajemen Korban Masal 10. Informasi Saat Bencana
6	Referensi	:	<p>Ramli, Soehatman. 2010. <i>Manajemen Bencana</i>. Jakarta : Dian Rakyat.</p> <p>Pedoman Teknis Penanggulangan Krisis Kesehatan Akibat Bencana.</p> <p>UU no 24 tahun 2007 tentang Penanggulangan Bencana</p> <p>PP no 21 tahun 2008 tentang Penyelenggaraan Penanggulangan Bencana.</p> <p>Landesman YL. <i>Public Health Management of Disasters: THE POCKET GUIDE</i>. American Public Health Association Washington, DC. 2006.</p> <p>Pan American Health, Organization. <i>Natural disasters; Protecting the public's health</i>. PAHO, Washington, D. C. 2000.</p> <p>IDEP. <i>Penanggulangan Bencana Berbasis Masyarakat</i>. IDEP. 2007</p>

PETA KOMPETENSI

MATA KULIAH MANAJEMEN BENCANA/ ARS61253

Mahasiswa diharapkan dapat menjelaskan tentang konsep dasar dan lingkup bahasan manajemen bencana..

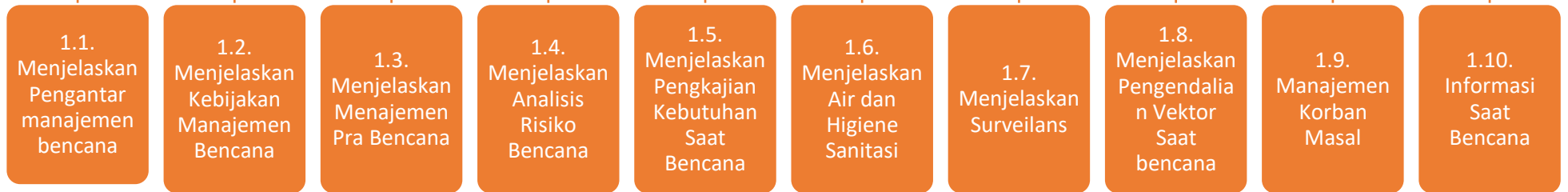



**BAHAN KAJIAN MATA KULIAH
PROGRAM STUDI ADMINISTASI RUMAH SAKIT
FAKULTAS KESEHATAN MASYARAKAT
UNIVERSITAS BAITURRAHMAH**

1	Nama Mata Kuliah	:	Pendidikan Anti Korupsi
2	Kode Mata Kuliah	:	ARS62254
3	Beban SKS	:	2 SKS
4	Deskripsi Mata Kuliah	:	Kuliah ini memberikan bekal kepada mahasiswa untuk mengerti tentang korupsi, tindakan anti korupsi, penyebab korupsi, akibat korupsi, hukum, bentukbentuk korupsi baik yang terjadi di Indonesia maupun negara-negara lain, pencegahan korupsi, dan melakukan investigasi atas korupsi yang terjadi di lingkungan pelayanan kesehatan (sebagai studi kasus).
5	Bahan Kajian	:	<ol style="list-style-type: none">1. Pengertian korupsi, integritas, nilai dan prinsip anti korupsi.2. Faktor-faktor penyebab korupsi3. Dampak Masif Korupsi4. Upaya pemberantasan korupsi5. Tindak Pidana korupsi dalam perundang-undangan dan perkembangannya6. Gerakan kerja sama dan instrumen nasional pencegahan korupsi7. Gerakan kerja sama dan instrumen internasional pencegahan korupsi8. Mahasiswa dalam upaya pencegahan korupsi9. Aspek investigasi, manfaat investigasi dan teknik melakukan investigasi10. Korupsi di pelayanan kesehatan
6	Referensi	:	Pendidikan Anti korupsi untuk perguruan tinggi edisi revisi Kemenristekdikti 2018 Wijayanto, Ridwan Zachrie (ed), Korupsi Mengorupsi Indonesia: Sebab, Akibat dan Prospek Pemberantasan, PT.Gramedia Pustaka Utama, 2009. Buku KPK, cek di ACLC: aclc.kpk.go.

PETA KOMPETENSI

MATA KULIAH PENDIDIKAN ANTI KORUPSI/ ARS62254

Mahasiswa diharapkan dapat menjelaskan tentang korupsi, tindakan anti korupsi, penyebab korupsi, akibat korupsi, hukum, bentukbentuk korupsi baik yang terjadi di Indonesia maupun negara-negara lain, pencegahan korupsi, dan melakukan investigasi atas korupsi yang terjadi di lingkungan pelayanan kesehatan (sebagai studi kasus).

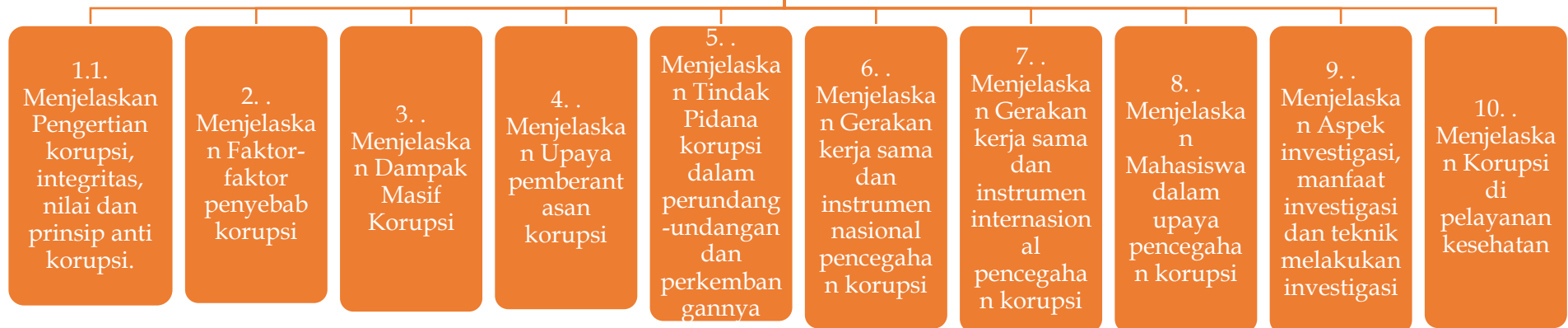



**BAHAN KAJIAN MATA KULIAH
PROGRAM STUDI ADMINISTRASI RUMAH SAKIT
FAKULTAS KESEHATAN MASYARAKAT
UNIVERSITAS BAITURRAHMAH**

1	Nama Mata Kuliah	:	Manajemen Strategik
2	Kode Mata Kuliah	:	ARS62255
3	Beban SKS	:	2 SKS
4	Deskripsi Mata Kuliah	:	Membahas mengenai tentang konsep dasar perencanaan, pengorganisasian, pergerakan, dan pengawasan, konsep manajemen strategik, model manajemen strategik, strategik organisasi non profit dan lembaga pemerintahan, strength dan weakness, opportunity dan threat, analisis situasi, perumusan strategik, formulasi strategik, balanced scorecard, strategik sebagai energi penggerak organisasi, manajemen strategik pada organisasi publik.
5	Bahan Kajian	:	<ol style="list-style-type: none"> 1. Hakikat Manajemen Strategik dan Proses Manajemen Strategik 2. Internal Assessment 3. External Assessment 4. Strategy Analysis and Choices 5. Implementing Strategies: management issue 6. Balanced Scorecard (BSC) 7. Strategy Evaluation 8. Penerapan SWOT Analysis dan BSC Analysis 9. Trend layanan kesehatan dan faktor pendorong /penghambat 10. Strategik sebagai energi penggerak organisasi, manajemen strategik pada organisasi publik
6	Referensi	:	<p>Stoner, James A F, Feeman R Edward, Management, 4th edition, Prentice hall International Inc, 1989.</p> <p>Sindoro A, Suyaka B (pengalih bahasa), Management, Jilid 1, edisi Indonesia, publisher Simon & Schuster (Asia) 1996 alih bahasa dari buku asli karangan Stoner J A F, Feeman R E, Gilbert Jr D R, Management, Prentice Hall Inc 1995.</p> <p>Hermaya T (pengalih bahasa) Management, Jilid 1, edisi Indonesia, publisher PT Prenhalindo 1999 alih bahasa dari buku asli karangan Robbins, Stephen P, Coulter, Mary, Management, 6th, Prentice Hall Inc 1999.</p>

PETA KOMPETENSI

MATA KULIAH MANAJEEN STRATEGIK/ ARS62255

Mahasiswa diharapkan dapat menjelaskan tentang konsep dasar perencanaan, pengorganisasian, pergerakan, dan pengawasan, konsep manajemen strategik, model manajemen strategik, strategik organisasi non profit dan lembaga pemerintahan, strength dan weakness, opportunity dan threat, analisis situasi, perumusan strategik, formulasi strategik, balanced scorecard, strategik sebagai energi penggerak organisasi, manajemen strategik pada organisasi publik.



RENCANA PEMBELAJARAN SEMESTER (RPS)

**NAMA MATA KULIAH
KODE MATA KULIAH**



Disusun oleh :

Nama Dosen Pengampu

NIDN

**PROGRAM STUDI ADMINISTRASI RUMAH SAKIT
FAKULTAS KESEHATAN MASYARAKAT
UNIVERSITAS BAITURRAHMAH
PADANG, 20....**



**PROGRAM STUDI ADMINISTRASI RUMAH SAKIT
FAKULTAS KESEHATAN MASYARAKAT
UNIVERSITAS BAITURRAHMAH**

No Dokumen: _____

dikosongkan

RENCANA PEMBELAJARAN (RPS)

Tanggal dikeluarkan	:	Tanggal awal RPS dibuat		
Tanggal direvisi	:	Tanggal terakhir RPS direvisi		
Otorisasi	:	Penanggung Jawab Mata Kuliah	Divalidasi oleh Ketua GKM Prodi ARS	Diketahui oleh Kaprodi ARS
			drg. Intan Kamala Aisyiah, MARS	Novia Zulfa Hanum, SKM, M.KM
Nama mata kuliah	:			
Kode mata kuliah	:			
Bobot sks	:			
Bidang kajian	:			
Kelompok mata kuliah	:			
Sifat mata kuliah	:			
Semester	:			
Dosen pengampu mata kuliah	:	1. 2.		
Capaian Pembelajaran (CP) Catatan: S = sikap dan tata nilai P = penguasaan pengetahuan KK = ketrampilan khusus KU = keterampilan		CP Prodi		
	S1	Bertakwa kepada Tuhan Yang Maha Esa dan mampu menunjukkan sikap religius;		
	S2	Menjunjung tinggi nilai kemanusiaan dalam menjalankan tugas berdasarkan agama, moral, dan etika.		
	S3	Berkontribusi dalam peningkatan mutu kehidupan bermasyarakat, berbangsa, bernegara, dan kemajuan peradaban berdasarkan pancasila;		
	S4	Berperan sebagai warga negara yang bangga dan cinta tanah air, memiliki nasionalisme serta rasa tanggungjawab pada negara dan bangsa;		

Pilih CP Prodi yang sesuai dengan mata kuliah

umum	S5	Menghargai keanekaragaman budaya, pandangan, agama, dan kepercayaan, serta pendapat atau temuan orisinal orang lain;
	S6	Bekerja sama dan memiliki kepekaan sosial serta kepedulian terhadap masyarakat dan lingkungan;
	S7	Taat hukum dan disiplin dalam kehidupan bermasyarakat dan bernegara;
	S8	Menginternalisasikan nilai, norma, dan etika akademik;
	S9	Menunjukkan sikap bertanggungjawab atas pekerjaan di bidang keahliannya secara mandiri; dan
	S10	Menginternalisasi semangat kemandirian, kejuangan, dan kewirausahaan.
	P1	Menguasai konsep rumah sakit dan menganalisis data menjadi informasi dengan menggunakan indikator kesehatan dan administrasi rumah sakit untuk pengambilan keputusan.
	P2	Menguasai konsep perencanaan dan pengelolaan organisasi dan system pelayanan kesehatan rumah sakit; dan menganalisis hasil perencanaan dan pengelolaan organisasi manajemen dan system pelayanan kesehatan rumah sakit.
	P3	Menguasai konsep analisis di bidang administrasi rumah sakit berdasarkan dimensi sosiokultural dan lingkungan kerja rumah sakit serta masyarakat.
	P4	Menguasai konsep advokasi, memberdayakan dan mengembangkan kegiatan dukungan sosial di bidang administrasi rumah sakit untuk meningkatkan jejaring dan aksesibilitas pelayanan kesehatan rumah sakit serta menganalisis hasil advokasi, memberdayakan dan dukungan sosial
	P5	Menguasai konsep kepemimpinan, cara berpikir system, dan budaya kewirausahaan dalam bidang organisasi Kesehatan dan administrasi rumah sakit.
	P6	Menguasai komunikasi yang efektif di organisasi kesehatan dan organisasi rumah sakit baik lisan maupun tertulis dengan perorangan maupun kelompok.
	P7	Menguasai konsep penelitian di bidang kesehatan rumah sakit/administrasi rumah sakit dan menganalisis hasil penelitian
	KU1	Mampu menerapkan pemikiran logis, kritis, sistematis dan inovatif dalam konteks pengembangan atau implementasi ilmu pengetahuan dan teknologi yang

	memperhatikan dan menerapkan nilai humaniora yang sesuai dengan bidang keahliannya;
KU2	Mampu menunjukkan kinerja mandiri, bermutu dan terukur.
KU3	Mampu mengkaji implikasi pengembangan atau implementasi ilmu pengetahuan teknologi yang memperhatikan dan menerapkan nilai humaniora sesuai dengan keahliannya berdasarkan kaidah, tata cara dan etika ilmiah dalam rangka menghasilkan solusi, gagasan, desain atau kritik seni menyusun deskripsi saintifik hasil kajiannya dalam bentuk skripsi atau laporan tugas akhir, dan mengunggahnya dalam laman perguruan tinggi
KU4	Menyusun deskripsi saintifik hasil kajian tersebut di atas dalam bentuk skripsi ataupun laporan tugas akhir dan mengunggahnya dalam laman perguruan tinggi
KU5	Mampu mengambil keputusan secara tepat dalam konteks penyelesaian masalah di bidang keahliannya, berdasarkan hasil analisis informasi dan data
KU6	Mampu memelihara dan mengembangkan jaringan kerja dengan pembimbing, kolega, sejawat baik di dalam maupun di luar lembaganya
KU7	Mampu bertanggungjawab atas pencapaian hasil kerja kelompok dan melakukan supervisi dan evaluasi terhadap penyelesaian pekerjaan yang ditugaskan kepada pekerja yang berada di bawah tanggungjawabnya
KU8	Mampu melakukan proses evaluasi diri terhadap kelompok kerja yang berada di bawah tanggungjawabnya, dan mampu mengelola pembelajaran secara mandiri; dan
KU9	Mampu mendokumentasikan, menyimpan, mengamankan dan menemukan kembali data untuk menjamin kesahihan dan mencegah plagiasi
KK1	Mampu memberdayakan organisasi dan membangun Profesi ARS, mengembangkan Karir Profesi ARS dan penataan Remunerasi Profesi ARS;
KK2	Mampu mendampingi Kabid/kabag memimpin perubahan dengan mendorong setiap staf di RS/UK/meningkatkan kapabilitas/kompetensi melalui diklat, inhouse training, Training Need Assesment, mengalokasikan Anggaran Diklat
KK3	Mampu merespon perubahan organisasi dengan menganalisis data perubahan/evidence based dan berinovasi dalam menghadapi perubahan lingkungan;

	KK4	Mampu menilai kinerja pelayanan melalui system monitoring mutu berbasis IT
	KK5	Mampu membantu dalam penyelenggaraan kemitraan dengan pasien/keluarga dan pelaksanaan pelayanan dalam perencanaan produk unggulan dan monitoring pelayanan.
	KK6	Mampu menggunakan data surveilans dan pengendalian ancaman kesehatan dalam mencapai tujuan dan sasaran dalam meningkatkan derajat kesehatan.
	KK7	Mampu memahami prinsip-prinsip asuransi, pemanfaatan, penyampaian informasi dan laporan keuangan, serta kinerja keuangan RS secara efektif
	KK8	Mampu membantu merencanakan, pengorganisasian, penggunaan, monitoring SD RS berbasis renstra, mutu dan biaya dengan pendekatan IT
	KK9	Mampu menyediakan bahan tata kelola organisasi untuk mengelola risiko berbasis sistem, budaya, perilaku dan pemberdayaan organisasi serta bahan analisis kebijakan publik, legislatif dan advokasi untuk mengelola organisasi serta menyiapkan bahan perumusan kebijakan RS
	KK10	Mampu mengelola proyek, mata rantai supply logistik dan manajemen fasilitas berdasarkan Peraturan, Kontrak kerjasama dan Anggaran secara efektif dan efisien
	KK11	Menyiapkan Bahan Penyusunan Hospital By Law, Medical Staff By Law, Nursing Staff By Law
	KK12	Menyiapkan Bahan Koordinasi Dan Kerjasama Dengan Lembaga Dan Instansi Lain
	KK13	Mengavokasi perubahan kebijakan RS, Asosiasi dan Profesi pada tingkat individu dan komunitas
	CP Mata kuliah	
Deskripsi singkat mata kuliah	:	
Bahan kajian	:	<ol style="list-style-type: none"> 1. 2. 3.

Diisi sesuai dengan bahan kajian yang diberikan oleh prodi

		4. 5. dst
Pokok bahasan mata kuliah	:	1. 2. 3. 4. 5. 6. 7. 8. 9. 10. 11. 12. 13. 14.
Pustaka	:	Utama 1. 2. 3.

Dikembangkan berdasarkan bahan kajian sesuai dengan materi yang akan disampaikan di tiap pertemuan

Untuk metode pembelajaran diharapkan beragam dan harus merujuk ke sistem SCL (*Student Centered Learning*)

Minggu ke	Kemampuan Akhir yang Diharapkan	Pokok bahasan, Sub Pokok bahasan	Metode Pembelajaran dan Alokasi Waktu	Pengalaman Belajar Mahasiswa	Peran dosen	Instrumen Penilaian	Bobot Penilaian (%)
(1)	(2)	(3)	(4)	(5)	(6)	(7)	(8)
1		1. 2. 3. dst					
2		1. 2. 3.					

Dikembangkan berdasarkan bahan kajian sesuai dengan materi yang akan disampaikan di tiap pertemuan

		dst						
3		1. 2. 3. dst						
4		1. 2. 3. dst						
5		1. 2. 3. dst						
6		1. 2. 3. dst						
7		1. 2. 3. dst						
8	UTS							
9		1. 2. 3. dst						
10		1. 2. 3. dst						

11		1. 2. 3. dst					
12		1. 2. 3. dst					
13		1. 2. 3. dst					
14		1. 2. 3. dst					
15		1. 2. 3. dst					
16	UAS						

PRAKTIKUM

Minggu Ke-	Kemampuan Akhir Yang Diharapkan	Pokok Bahasan dan Sub Pokok Bahasan	Metode Pembelajaran	Pengalaman Belajar Mahasiswa	Peran Dosen	Instrumen Penilaian	Bobot Nilai (%)
1							
2							
3							
4							

LEMBAR PENGESAHAN	
<p>Mengetahui, Kaprosdi Administrasi Rumah Sakit</p> <p>Novia Zulfa Hanum, SKM, M.KM</p>	<p>Padang, Dosen Pengampu,</p> <p>(.....)</p>

CONTOH INSTRUMEN PENILAIAN :

RUBRIK PENILAIAN 1

Presentasi Kelompok

	Baik	Cukup	Kurang	Skor
--	-------------	--------------	---------------	-------------

Isi presentasi (40 %)	Isi akurat dan lengkap. Mampu menggugah pendengar sehingga bertambah wawasannya 8-10	Isinya secara umum akurat, pendengar bisa mempelajari beberapa fakta tersirat, namun belum menambah wawasan pendengar 6-7	Isinya kurang akurat, tidak ada data factual, tidak menambah wawasan pendengar <5	
Organisasi (30 %)	Presentasi terorganisasi dengan menyajikan fakta mendukung 8-10	Presentasi mempunyai fokus dan menyajikan beberapa data bukti yang mendukung 6-7	Cukup fokus, namun kurang mencukupi untuk digunakan menarik kesimpulan <5	
Komunikasi (30 %)	Berbicara dengan penuh semangat dan membuat pendengar antusias 8-10	Berbicara cukup semangat dan pendengar cukup antusias 6-7	Berbicara tidak semangat dan pendengar tidak antusias <5	
Total Skor				

RUBRIK PENILAIAN 2

Essay

	Baik	Cukup	Kurang	Skor
--	-------------	--------------	---------------	-------------

Isi essay (60 %)	Isi akurat dan lengkap. Terdapat data yang valid dan terbaru terkait masalah 8-10	Isinya secara umum akurat, namun belum ada data valid dan terbaru terkait masalah 6-7	Isinya kurang akurat,tidak ada data faktual <5	
Tata penulisan dan kelengkapan (40 %)	Penulisan sistematis, sesuai EYD, lengkap dan rapi 8-10	Penulisan cukup sistematis dan cukup lengkap 6-7	Penulisan tidak sistematis, tidak sesuai EYD, kurang lengkap <5	
Total Skor				

RUBRIK PENILAIAN 3

Sikap

Aspek Penilaian	Skor									
	1	2	3	4	5	6	7	8	9	10
Kedisiplinan (12,5%)										
Toleransi (12,5%)										
Kerjasama (12,5%)										
Bertanggungjawab (12,5%)										
Etika Komunikasi (12,5%)										
Kesopanan (12,5%)										
Kemandirian (12,5%)										
Kejujuran (12,5%)										
Total Skor										

PENILAIAN AKHIR

No.	Komponen Penilaian	Bobot %	Nilai
1.	Penilaian Hasil (<i>hard skill</i>)		
	Tugas Mandiri	20	
	Ujian Tengah Semester	30-40	
	Ujian Akhir Semester	30-40	
2.	Penilaian Proses (<i>soft skill</i>)		
	Dimensi sikap dan tata nilai	10-15	
	Total	100	

